67-ieji leidimo metai 2015 m. vasario 21 d., šeštadienis

ANYKŠTA

http://www.anyksta.lt

LAIKRAŠTIS ANYKŠČIŲ KRAŠTO VISUOMENEI 15/8895

Irena Andrukaitienė direktoriaus dar du mėnesius

2 psl.

rievės

Vidmantas ŠMIGELSKAS: „Socdemų D.Žiogelis? O ką D.Žiogelis? Nieko... Kaip ir A.Baura televiziniuose debatuose agituoja už S.Obelevičių. "

4 psl.

Džiaugsmo negalima atidėti rytdienai

Gydytojas Kęstutis Ferensas: „Stengiuosi gyventi taip, kad ne tik kitiems drąsiai galėčiau žvelgti į akis, bet ir prieš save nebūtų gėda".

5 psl.

šiupinys

Kviečia. Anykščių Antano Vienuolio progimnazija vasario 24 d. (antradienį) 17.00 val. kviečia būsimų pirmokų tėvelius į pirmąjį susisinkimą progimnazijos aktų salėje. Tėveliai susipažns su būsimomis vaikučių mokytojomis, gaus išsamią informaciją visais dominančiais klausimai.

Likutis. Anykščių, viename iš didžiausių plotu, rajonų 2014 metais tebuvo registruota 26 tūkst. 890 gyventojų. Anykščių mieste gyvena 11 tūkst. 3, o rajone – 15 tūkst. 887 gyventojai. Geriausiais laikais Anykščiuose gyveno daugiau kaip 41 tūkstantis gyventojų.

Pašalino. Anykščių miesto Ažupiečių rinkimų komisijos pirmininkė, socialdemokratė Sonata Balienė pašalinta iš šių pareigų. S.Balienė dalyvavo agitacinėje televizijos laidoje, o Rinkimų įstatymas rinkimų komisijų nariams draudžia dalyvauti rinkimų agitacijoje. Rajono rinkimų komisijos sprendimu, iš apylinkės pirmininkų pašalinta S.Balienė apskritai pasitraukė iš rinkimų komisijos.

Specialistė. Anykščių savivaldybės administracijos Investicijų ir projektų valdymo skyriaus vyriausiąja specialiste dirbs Vaida Matuliauskaitė. Ji laimėjo konkursą. Iki šiol V.Matuliauskaitė dirbo Debeikių seniūno pavaduotoja.

Šeimos. Anykščiuose nežymiai sumažėjo socialinės rizikos šeimų, daugiausiai iš Utenos apskrities savivaldybių Tokių šeimų 2013 metais Utenoje buvo 174, Zarasuose - 139 ir Anykščiuose – 132.

Versmės. Antano Baranausko kūryba – neišsenkanti versmė. Tomas Andrikonis parašė disertaciją „Originalieji Antano Baranausko tekstai 1853 – 1863 metais. Rašymo istorija", o pirmasis A. Baranausko premijos laureatas Paulius Subačius katalikų mokslo enciklopedijos metraščio 37 tome spausdina straipsnį „Antroji „Anykščių šilelio" eilutė. Skaitymų prielaidos ir padariniai".

Padėka. Išspausdinti savo geradarui padėką „Anykštoje" kainuoja 6 EUR/ 20,72 Lt.

9 771392 623023

Ar turėsime šeštą merą?

Vidmantas ŠMIGELSKAS
vidmantas.s@anyksta.lt

Kovo 1-ąją septintą kartą nepriklausomos Lietuvos istorijoje vietinę valdžią dalinsis partijos. Savivaldos rinkimai – jau aštuntieji, tačiau pirmojoje, 1990-1995 m., kadencijoje savivaldybių Tarybose dirbo ne pagal partijų sąrašus, o vienmandatėse apylinkėse išrinkti kandidatai.

Saulius Nefas – pirmasis Anykščių meras, rajonui vadovavęs 1995-2000 metais.

Leonas Alesionka – Anykščių rajono meras 2000-2001 metais.

Darius Gudelis – Anykščių rajonui vadovavo 2001-2004 metais.

Alvydas Gervinskas – Anykščių rajono meru buvo nuo 2004 iki 2007 metų.

11 psl.

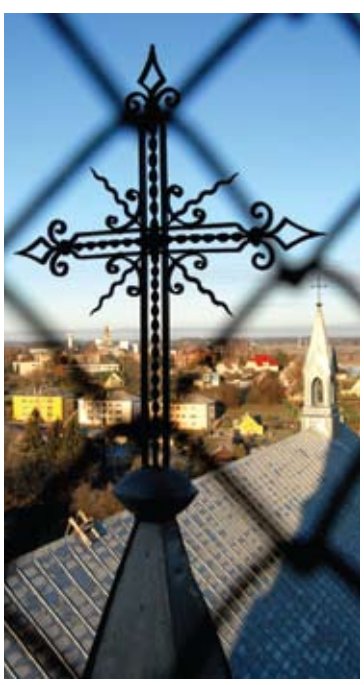

Kuriame Lietuvos ateitį
Europos socialinis fondas
Europos regioninės plėtros fondas
Sanglaudos fondas

Tūkstančiai žvelgia į Anykščius iš viršaus

Anykščių šv. Mato bažnyčia – kultūros paveldo objektas. Tai yra aukščiausia dvibokštė bažnyčia Lietuvoje, jos bokštai siekia 79 metrus. Europos Sąjungai parėmus, anykštėnai ir miesto svečiai jau dvejus metus turi galimybę pasinaudoti savo šventovės aukščiu.

2012 metų vasarą bažnyčios bokšte įrengti laiptai, leidžiantys pakilti į 31,5 m aukščio apžvalgos aikštelę ir pasigrožėti Anykščių miesto panorama.

16 psl.

asmenukė

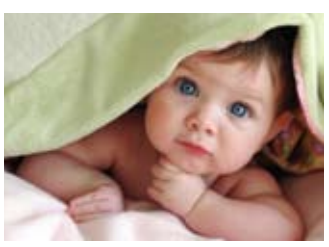

Sako, reikia būti savimi. Šią savaitę bandžiau. Negaliu sakyti, kad pavyko. Šiaip galėčiau, bet pajutau, kad kitiems tai kelia nepatogumų. Tiesiog žmonėms geriau ir saugiau matyti tave tokį, kokį jie jau įpratę.

Nereikia, tai nereikia, nesiruošiu ginčytis. Klausimas tik tas, ar man pačiam šito reikia? Jeigu ne, tai kas aš esu?

Linas BITVINSKAS

Svėdasiškiai šventė drauge su kariais

Raimondas GUOBIS

Vasario 16 - osios šventė Svėdasuose šiemet buvo visuomenės ir kariuomenės suartėjimo diena. Pamaldos, vėliavos pakėlimas, koncertas, košė bei pažintis su Lietuvos kariais ir ginkluote Šiemet Nepriklausomybės dieną kartu šventė žymiai daugiau svėdasiškių nei pernai.

Eilinės savanorės šypsena – automatiniai ginklai berniukų rankose.
Autoriaus nuotr.

Gausus būrys bažnyčioje priėmė Komuniją, didingai nuskambėjo istorinis, sugrįžti į tėviškę, burtis kviečiantis Svėdasų himnas. Miestelio aikštėje giedant Lietuvos himną, saliutuojant skautams, ant aukšto, šiek tiek į vakarus pakrypusio stiebo, trispalvę pakėlė svėdasiškis, karaliaus Mindaugo husarų bataliono kapitonas Karolis Morkūnas.

Svėdasų žemės istorikas Raimondas Guobis priminė didingą lietuvių tautos istoriją, kalbėjo apie svėdasiškius 1919 - 1920 m. kovų savanorius, tarpukario laikų karininkus, pokario partizanus, kvietė vienybės ir teisingumo siekti, kad klestėtų ir Lietuva, ir Svėdasai. Leliūnų saviveiklininkai dainavo ir senas, ir šiuolaikiškas dainas. Tėvynei buvo skirta ir svėdasiškės Aušrinės Neniškytės daina.

Saulės nutviekstoje aikštelėje - ypatingai visus suartinantis pasivaišinimas koše, arbata bei karštu vynu. Lengvąją ginkluotę demonstravo savanoriai anykštėnai iš Vyčio apygardos 5 - osios rinktinės 505 kuopos ir sunkiuoju kulkosvaidžiu ginkluota pėstininkų mašina – „Hameriu“ iš Panevėžio atlėkę kariai. Ir vyresni, ir mažyliai apžiūrinėjo automatinius šautuvus, kulkosvaidžius, pistoletus, minosvaidžius, pašaudė iš šratinių automatų, dalyvavo kareiviškose bėgimo su amunicija, pasagos mėtymo varžytuvėse. Tuščiais patronais užtaisyto automatinio šautuvo šūviai aidėjo neįprastai garsiai – miestelėnai galvojo, kad šaudžiusi patranka. Buvo pademonstruota dūmų uždanga, „Hameris“, nors tik penkiavietis, bet pavežiojo nemenką būrį laimingųjų.

Bendruomenės vyrukai surengė miklumo ir Svėdasų kultūros bei istorijos žinojimo varžytuves, laimėtojai gavo saldainių ir riestainių.

Irena Andrukaitienė direktoriaus dar du mėnesius

Vidmantas ŠMIGELSKAS
vidmantas.s@anyksta.lt

Vakar Anykščių A.Vienuolio progimnazijos direktorei, Kovo 11-osios Akto signatarei Irenai Andrukaitienei įteiktas įspėjimas apie atleidimą iš darbo. I.Andrukaitienė iš darbo turės išeiti po dviejų mėnesių – balandžio 20-ąją.

Sprendimą direktorę atleisti iš darbo vasario 12-ąją priėmė rajono Taryba. Ji tuo metu sirgo. Į darbą I.Andrukaitienė grįžo antradienį.

Kovo 4-ąją vyks Anykščių rajono apylinkės teismo posėdis dėl rajono Tarybos I.Andrukaitienei skirtos drausminės nuobaudos – pastabos panaikinimo. Direktorė ruošia medžiagą kitam teismo procesui – ji „Anykštai“ tvirtino, kad neabejotinai kreipsis į teismą ir dėl atleidimo iš darbo.

Teismo procesas dėl nuobaudos panaikinimo buvo sustabdytas, nes I.Andrukaitienė su rajono vadovais sutarė baigti karą. Rajono valdžia pažadėjo panaikinti I.Andrukaitienei skirtą nuobaudą, o ji pažadėjo išeiti iš darbo. Vis dėlto, vieno iš Anykščių socialdemokratų lyderių Romaldo Gižinsko iniciatyva, I.Andrukaitienei pasitraukti gražiuoju nebuvo leista – Taryba ją iš darbo atleido, kaip praradusią pasitikėjimą.

Vidmantas ŠMIGELSKAS
vidmantas.s@anyksta.lt

Socdemai rengia koncertinį turą

Anykščių socialdemokratai susitikimuose su rinkėjais jiems ne tik pristato savo nuveiktus darbus, bet prisistato ir dainomis. Rinkėjus linksmina trys socdemų kandidatai į rajono Tarybą - operos solistas, Anykščių menų centro direktorius Tomas Tuskenis bei dvi mažiau žinomos dainininkės, kandidatės į rajono Tarybą Irena Kuliavienė bei Daiva Bakšienė.

Ketvirtadienį socdemų trio koncertavo Naujųjų Elmininkų bendruomenei. O prieš koncertą kalbėjo vicemeras Donatas Krikštaponis bei socdemų kandidatas į merus Dainius Žiogelis. Pastarasis pasakojo apie save, o vicemeras- apie nuveiktus darbus. „Važiuodamas čia klausiau, kaip „Nykščių“ radijuje pagrindinė šilumos specialistė Marijona Fergizienė egzaminuoja „Anykščių šilumos“ direktorių Virgilijų Vaičiulį“. – kokie politikai gali jį pakeisti rajono Taryboje, elmininkiečiams aiškino D.Krikštaponis. Vicemeras šnekėdamas su elmininkiečiais siuntė aiškius signalus, jog po rinkimų dabartinės valdančiosios koalicijos keisti nepageidauja. Pasak D.Krikštaponio, ši koalicija yra garantas, jog nebus keičiami ir valdininkai. „Mūsų komanda jau išbandyta ir tikimės, kad kovo 1-ąją mums bus suteikta galimybė dirbti toliau.“ – vylėsi vicemeras.

Agitaciniame renginyje dalyvavo ir Anykščių seniūnas Eugenijus Pajarskas, Vietos veiklos grupės vadovas Jurijus Nikitinas bei už dalyvavimą televizijos laidoje iš rinkimų komisijos pirmininkų pašalinta Sonata Balienė.

D.Krikštaponis „Anykštai“ sakė, kad socdemai surengs apie 10 koncertinių turų.

Linas BITVINSKAS
linas.b@anyksta.lt

Gali baigtis pigaus dyzelino rojus

Iki šiol žemdirbiai už dyzeliną mokėdavo žymiai pigiau, nes šiam kurui, vadinamu „žaliu“, nebuvo taikomas akcizas. Seimui siūloma jau nuo 2015 m. liepos didinti akcizą už žemdirbiams skirtą žymėtą kurą.

Ironiška, bet ūkininkams nepalankų sprendimą Seimui pasiūlė ne kas kitas, o žemės ūkio ministrė Virginija Baltraitienė, kuri teigė, jog nustatyti minimalų dyzelino žemdirbiams akcizą - 21 eurą už 1 toną - reikalauja Europos Sąjungos (ES) direktyvos. Ši priemonė būtų naudinga ir valstybės biudžetui, kuris šiais metais papildomai gautų apie 7 mln. eurų. Jeigu paprasto dyzelino litras degalinėje kainuoja 1,01 Eur (3,45 Lt), tai dažyto dyzelino, skirto ūkininkams, litras kainuoja 0,63 Eur (2,18 Lt).

Anykščių rajono ūkininkų sąjungos pirmininkas Romas Kubaitis sakė, kad, žinoma, ūkininkai tokį pokytį vertina neigiamai. „Žinoma, tai negali neatsiliepti produkcijos kainai. Negana to, kad krizė, kad mūsų ūkininkai gauna mažiausias išmokas Europos Sąjungoje, tai dar sava valdžia drožia“,- sakė R.Kubaitis.

Ūkininkai priekaištauja valdžiai, kad siekiant branginti dyzeliną neatsižvelgiama į tai, kad dėl Rusijos veiksmų ir kritusių žemės ūkio supirkimo kainų žemdirbių piniginės pajamos vien per 2014 metų sausio-lapkričio mėnesius, palyginus su praėjusių metų tuo pačiu laikotarpiu, sumažėjo 460 mln. litų.

Neapmokestintas dyzelinas leido ūkininkams persėsti į galingus dyzelinius visureigius, be to, ir Lietuvoje žymiai pašoko dyzelinių automobilių paklausa ir vertė. Iš kitos pusės, ne paslaptis, kad ne visi perkantys „žalią“ kurą patys jį sunaudodavo visą darbams ar savo reikmėms.

Nebuvo sudėtinga ir Anykščių rajone pigiau įsigyti „žalio“ kuro.

Temidės svarstyklės

Grasino I. Vasario 14 d. apie 14 val. Anykščiuose neblaivus (2,89 prom.) vyriškis, gimęs 1946 m., grasino motinai. Įtariamasis sulaikytas ir uždarytas į areštinę.

Smurtavo I. Vasario 14 d. apie 19 val. Anykščiuose, J. Biliūno g., neblaivus (2,25 prom.) vyriškis, gimęs 1982 m., buitinio konflikto metu panaudojo fizinį smurtą prieš sugyventinę. Įtariamasis sulaikytas ir uždarytas į areštinę.

Smurtavo II. Vasario 15 d. apie 16 val. Kavarsko sen., vyriškis, gimęs 1985 m., buitinio konflikto metu panaudojo fizinį smurtą prieš sugyventinę.

Pavogė. Vasario 15 d. apie 9 val. 30 min. Troškūnų sen., pastebėta, kad iš garažo pavogti drabužiai. Nuostolis – 100 eurų.

Pjūklas. Vasario 16 d. apie 10 val. pastebėta, kad iš automobilio, stovėjusio Svėdasuose, pavogtas benzininis pjūklas, benzinas, tepalas, benzininio pjūklo įrankiai. Nuostolis – 651 euras.

Tyrimas. Vasario 16 d. pradėtas ikiteisminis tyrimas dėl vyriškio, gimusio 1972 m., gyv. Debeikių sen., mirties priežasties nustatymo.

Suklastota. Vasario 18 d. apie 9 val. 50 min. kelyje Anykščiai–Troškūnai, 8 kilometre, sustabdytas automobilis „Volvo“ su priekaba, kaip įtariama, su suklastotais identifikavimo numeriais.

Įrankiai. Vasario 18 d. apie 8 val. Kavarsko sen., įsibrauta į fermą ir pavogti įvairūs įrankiai. Nuostolis – 1 909,24 eurai.

Grasino II. Vasario 18 d. apie 21 val. 45 min. Traupio sen., neblaivus (1,27 prom.) vyriškis, gimęs 1968 m., grasino sutuoktinei. Įtariamasis sulaikytas.

Užpuolė. Vasario 19 d. apie 15 val. Anykščiuose, A. Baranausko a., vyriškį, gimusį 1996 m., užpuolė nepažįstamas jaunuolis.

spektras

Išvyksta. Prezidentė Dalia Grybauskaitė sekmadienį vyks į Kijevą, kur su kitais Europos vadovais dalyvaus Maidano metinių minėjimo renginiuose ir Orumo eitynėse, skirtose žuvusiųjų Maidane atminimui pagerbti. Maidano metinių minėjimo renginiuose dalyvaus žuvusiųjų protestuotojų artimieji, visuomeninių ir tarptautinių organizacijų atstovai, Europos šalių vadovai. Proeuropietiški protestai Maidane, prasidėję 2013 m. lapkritį Ukrainos sostinėje Kijeve ir trukę iki 2014 m. vasario, nusinešė per 100 protestuotojų gyvybių.

Rinkimai. Pagal Konstituciją ir Konstitucinio Teismo išaiškinimus, savivaldos rinkimuose gali dalyvauti tik nuolatiniai savivaldybių gyventojai. Tačiau siekiant daryti įtaką rinkimų rezultatams, kai kuriuose šalies regionuose prieš pat rinkimus pastebėtas masinis piliečių gyvenamosios vietos perregistravimas iš vienos savivaldybės į kitą. Šis reiškinys ypač pastebimas Alytaus rajone, Šalčininkuose ir Vilniaus rajone. „Rinkimų išvakarėse matomi organizuotos manipuliacijos požymiai. Tai naujas antikonstitucinis fenomenas, iškreipiantis demokratinius rinkimus. VRK privalo griežtai vertinti visus pažeidimus, kad jie netaptų pretekstu užginčyti galutinius rinkimų rezultatus“, - šalies vadovę cituoja jos Spaudos tarnyba.

Mažėjimas. Švietimo ir mokslo ministerijoje (ŠMM) posėdžiavusi darbo grupė pritarė idėjai, kad socializacijos centruose ir specialiosiose ugdymo įstaigose vaikų skaičius turi mažėti. Tokių įstaigų pertvarkos pasiūlymus rengiančios grupės specialistai mano, kad specialiųjų poreikių turintys vaikai turi būti ugdomi arčiau namų, steigiant specialias klases bendrojo ugdymo mokyklose.

Maras. Lietuvoje šią savaitę užregistruoti 2 nauji afrikinio kiaulių maro (AKM) atvejai. Nacionalinio maisto ir veterinarijos rizikos vertinimo instituto specialistai patvirtino AKM diagnozę 1 nugaišusiam šernui, rastam Zarasų seniūnijos teritorijoje ir 1 - sumedžiotam Kupiškio rajono Šimonių seniūnijos miškuose.

Diktantas. Nacionalinis diktantas bus rašomas šeštadienį, vasario 21 dieną, savivaldybėse, mokyklose, bibliotekose, Vilniaus knygų mugėje ir ambasadose.

Statistika. Per savaitę - vasario 13-19 dienomis - Lietuvos keliuose ir gatvėse žuvo 3 žmonės: 2 pėstieji ir 1 vairuotojas. Sužeisti 45 žmonės.

Tankai. Daugiau kaip 20 Rusijos tankų penktadienį kirto Ukrainos sieną. Jie artėja prie separatistų užimto Novoazovsko miesto, esančio į pietryčius nuo Mariupolio. Sieną esą kirto ir 10 raketų paleidimo sistemų bei keli autobusais su kovotojais. Nepaisant sutartų paliaubų, praėjusiomis dienomis iš Rusijos į Ukrainą buvo gabenama karinė įranga, pridūrė karinis atstovas. Mariupolio miestas yra strategiškai svarbus. Jau pernai Ukrainos vyriausybė įspėjo, kad separatistai, padedami Rusijos, gali mėginti užimti šį pakrantės miestą. Uostamiestis yra prie Azovo jūros, per Mariupolį eina pajūrio kelias nuo Rusijos sienos į Krymą.

Parengta pagal ELTA informaciją

???

Ar ketinate dalyvauti artėjančiuose merų rinkimuose?

Kalbino Sigita PIVORIENĖ

Nėrijus BLAŽYS, Anykščių rajono PK Kelių policijos vadas:

„Mes visi, kaip piliečiai, esame suinteresuoti balsuoti. Turiu pasirinkęs kandidatą, žinau, kokios nuomonės vyrauja Savivaldybėje. Esu susidaręs savo nuomonę ir į rinkimus ketinu nueiti“.

Vidas KUGYS, automobilių meistras:

„Taip, eisiu. Esu pasirinkęs kandidatą. Manau, dauguma eis balsuoti, nors tos daugumos jau nedaug likę. O kai kam apskritai ant visko nusispjaut“.

Žilvinas OVSIUKAS, Lietuvos plaukimo rinktinės vyr. treneris:

„Nesupratau klausimo – o kaip galima nebalsuoti?! Aš visuomet balsuoju, dalyvauju rinkimuose. Manau, kad tai yra kiekvieno piliečio pareiga“.

Seniūnai užtikrins sklandžius rinkimus ir atvers kapines

Ketvirtadienį Anykščių rajono savivaldybėje vykusioje seniūnų sueigoje jautėsi artėjančių rinkimų nuotaikos. Savivaldybės administracijos Bendrojo ir juridinio skyriaus vedėjas Audronius Gališanka seniūnams pranešė, kad nuo penktadienio jau galima pasiimti naujas balsadėžes ir balsavimo kabinas, o seniūnai žadėjo užtikrinti sklandų rinkimų organizavimą ir bent jau kovo 1 –ąją pabarstyti keliukus, kad balsuoti eidami rinkėjai saugiai pasiektų balsavimo apylinkes.

Tvarką sueigoje palaikė ir įsisiautėjusius seniūnus drausmino tik mero patarėjas Antanas Baura.

Visi Anykščių rajono seniūnai savivaldybės Bendrojo ir juridinio skyriaus vedėjui Audroniui Gališankai „prisiekė“, kad rinkimų naktį balsavimų apylinkės tikrai turės kompiuterius, spausdintuvus, interneto prieigą.

Andrioniškio seniūnas į darbą žiūri atsakingai

Į seniūnų sueigą atvyko ir Anykščių savivaldybės Investicijų ir projektų valdymo skyriuje pagal projektą „Kurk Lietuvai“ laikinai dirbantis Eimantas Matulaitis, kuris kvietė atvykti į bendruomenių verslų iniciatyvai skirtą renginį.

Andrioniškio seniūnas Saulius Rasalas administracijos direktoriaus pavaduotojo Valentino Patumsio iš karto atsiklausė, ar vykstantiems į renginį seniūnams – renginys numatytas darbo dieną 10 valandą – reikės raštiško administracijos direktoriaus Viliaus Juodelio leidimo. V. Patumsis Andrioniškio seniūną patikino, kad jis gali vykti į šį renginį.

Prisiminsime, kad S. Rasalas yra gavęs V. Juodelio drausminę nuobaudą – pastabą, kai darbo metu be administracijos žinios išvyko į Vilnių, Rašytojų sąjungą, vaidinti spektaklyje, skirtame anykštėno rašytojo Rimanto Vanago jubiliejui.

V Patumsis svarstė, kur jam laidotis...

UAB Anykščių komunalinis ūkis direktorius Kazys Šapoka seniūnams aiškino, kodėl žmonės nelaidojami naujosiose Dabužių (Kavarsko seniūnija) kapinėse.

Žmonės skundėsi merui, kad negavo leidimo savo artimąjį laidoti šio bažnytkaimio naujosiose kapinėse. K.Šapoka paaiškino, kad dalis rajono kapinių priklauso komunaliniam ūkiui, dalis – seniūnijoms, bet išduoti leidimus laidoti teisę turi kiekvienas seniūnas, tad ir ši problema turėtų būti sprendžiama seniūnų.

UAB Anykščių komunalinio ūkio direktorius Kazys Šapoka seniūnams “savo kiemuose” liepė bent jau minimaliai apsitvarkyti ir patiems.

V. Patumsis garsiai mąstė, kad galbūt laukiama, kol laidojimui naujosiose Dabužių kapinėse pradžią duos jis pats, mat yra kilęs iš to krašto...

Kavarsko seniūnas Algirdas Gansiniauskas turėjo du argumentus dėl naujųjų Dabužių kapinių – pirmiausia, jos yra nešventintos, antra – ir senosiose kapinėse dar yra likusios penkios vietos.

Anykščių komunalinio ūkio direktorius K. Šapoka seniūnams taip pat priminė, kad nuo balandžio 1 –osios bus organizuojami viešieji darbai, tuo pačiu bus tvarkomos ir kapinių teritorijos, tačiau iki to laiko direktorius kvietė seniūnus apsitvarkyti ir patiems.

Antroji žinia, kurią pranešė K. Šapoka – nuo kovo 2- osios miestelyuose gatvių apšvietimas bus išjungiamas anksčiau. Seniūnams pradėjus bruzdėti ir juokauti, kad laikas parinktas labai tinkamai – kitą dieną po rinkimų – juos sutramdė mero patarėjas A. Baura. „Humoro jausmas yra labai sveikas dalykas, tačiau nepamirškim, ko mes čia susirinkom, kalbėkim apie esminius dalykus. Be to, už jūsų nugarų sėdi spauda...“ – tvarką palaikyti ėmėsi A. Baura.

Policijos vadovas perdavė kategorišką nuomonę

Anykščių rajono policijos komisariato Kelių policijos poskyrio viršininkas Nėrijus Blažys išdėstė, kokia sudėtinga tampa rajoninių kelių situacija, prasidėjus plikšalai. Jis tiksliai nurodė, kurios kiekvienos seniūnijos kelių atkarpos yra pačios pavojingiausios. N. Blažys sakė, kad „ketvirtadienio rytą kalbėjęs su mokyklinių autobusiukų vairuotojais ir išgirdęs ne vieną nusiskundimą, kad kai kurias kelių atkarpas vairuotojai sunkiai įveikę“.

Kelių policijos poskyrio viršininkas perdavė ir Anykščių PK viršininko Rimanto Čepulio kategorišką nuomonę, kad „esant tokioms pavojingoms kelio sąlygoms, kai ypač slidžios atkarpos nėra pabarstytos, jos turi būti uždarytos iki tol, kol atvažiuos kelininkai ir jas pabarstys“.

Pasak N. Blažio, ypatingai slidžios yra šios Anykščių rajono kelių atkarpos: nuo Janonių Staškūniškio link; nuo Šlavėnų II –ųjų Kurklių link; nuo Vidugirių Pelyšėlių link; iš Raguvėlės į Tumagalį bei nuo Sedeikių Lašinių link.

Sueigoje dalyvavę Anykščių kelių tarnybos viršininkas Dalius Stasiukonis ir UAB „Ukmergės versmė“ Anykščių filialo direktorius Vytautas Morkūnas (abi šios įmonės yra atsakingos už Anykščių rajono kelių priežiūrą) teigė, kad kiek tik leidžia galimybės, stengiasi prižiūrėti kelius, tačiau kokybiškai ir laiku nuvalyti kelius trūksta finansinių resursų.

„Mūsų technika į kelius išvažiuoja tik 6 valandą ryte, o iki 8 valandos keliai turi būti nuvalyti. Esant ypatingai blogoms oro sąlygoms darbus turėtumėm pradėti bent jau 3 valandą ryto. Tačiau niekas nenori mokėti už naktinį darbą papildomų pinigų, bet čia ministerijos lygio problema“ – kalbėjo D. Stasiukonis.

Kadangi ši žiema jau lyg ir baigiasi, N. Blažys seniūnų prašė „roges pradėti ruošti vasarą“ ir jau rudenį turėti planą, kaip kitą žiemą turėtų būti sprendžiamos slidžių kelio atkarpų barstymo problemos.

Tiesa, rajono mero Sigučio Obelevičiaus patarėjas A. Baura siūlė ir kitą išeiti – kiekvienoje seniūnijoje prie ypač slidžių kelio ruožų papilti smėlio krūvelių ir esant ekstremaliai situacijai – kaip, pavyzdžiui praėjusio ketvirtadienio rytą, - tiesiog pasiųsti žmogų, kuris kelius pabarstytų.

„Seniūnai, jums gi patiems nereikėtų barstyti, juk yra žmonių, atidirbinėjančių už pašalpas, juos ir būtų galima pasitelkti“ – kalbėjo A. Baura.

Tuo tarpu Andrioniškio seniūnas Saulius Rasalas pastebėjo: „Labai gaila, kad šį mėnesį sutapo plikšala ir pašalpų mokėjimo laikas...“

savaitės citatos

Svarbiausia, kad už jų nugarų rinkėjai

Antanas BAURA, mero patarėjas sakė seniūnams:

„Humoro jausmas yra labai sveikas dalykas, tačiau nepamirškim, ko mes čia susirinkom, kalbėkim apie esminius dalykus. Be to, už jūsų nugarų sėdi spauda...“

Dviguba kliūtis grįžtant namo...

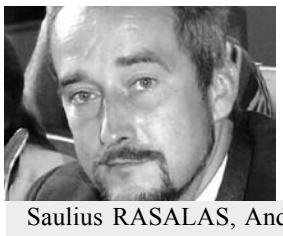

Saulius RASALAS, Andrioniškio seniūnas, apie sutapimus:

„Labai gaila, kad šį mėnesį sutapo plikšala ir pašalpų mokėjimo laikas...“

Baikit, jie geri žmonės...

Ona VALIUKEVIČIŪTĖ, dainininkė, politikė per renginį sėdėjusi tarp dviejų lakūnų Rolando Pakso ir Vytauto Galvono:

„Jei jie būtų su uniformomis – nualpčiau.“

Kaip socialdemokratė – pirmą

Janina KULIEŠIENĖ, Anykščių rajono rinkimų komisijos pirmininkė, apie agitacinėje televizijos laidoje dalyvavusią ir Rinkimų įstatymą pažeidusią buvusią Ažupiečių rinkimų komisijos pirmininkę, socialdemokratę Sonatą Balienę:

„Ji turėjo tą dalyką žinoti. Ne pirmą kartą dirba rinkimų komisijoje.“

Kitaip tariant – akis už akį

Alvydas GERVINSKAS, už daugiabučių renovavimą atsakingas specialistas apie tai, jog šiemet kelis anykštėnų namus renovuos „Anresto“ darbininkai:

„Kaimynai renovuos kaimynų namus, jei padarysi blogai, kaip paskui žiūrėsi draugui, kaimynui ar giminaičiui į akis?“

Tie žodžiai greičiau jau tarptautiniai...

Alvydas GERVINSKAS, apie statybų priežiūrą:

„Teko ir nusikeikti, žinoma, lietuviškai...“

Šiemet sniego beveik nėra, pėdsakų nerasit...

Vladas MASLINSKAS, Mikierių girininko pavaduotojas, apie vilkus:

„Užpraeitais metais, kiek pamenu, buvo užfiksuoti dviejų vilkų pėdsakai, nemanau, kad ir dabar rajone yra trylika vilkų, bet palauksim mokslininkų išvadų.“

Nieko nėra geriau už laisvės kalnus

Raimondas GUOBIS

Grupelė Anykščių J. Biliūno gimnazijos moksleivių – pirmokų – istorijos mokytojos Jūratės Musteikienės bei muziejininko Raimondo Guobio vedami pakartojo 1945 - ųjų vasario 15-16 -osios nakties žygį, kai Lietuvos partizanai ant aukščiausio Storių kalno – Stulpakalnio – iškėlė trispalvę.

Žygio simbolis – lietuviška trispalvė išskleista kalnų papėdėje.
Autoriaus nuotr.

Kalvynų vieškeliu

14 mergaičių ir vyrukų, per kalvas kalveles kopė aukščiausių mūsų krašto kalnų link. Liūdiškių pakraštėliai, išsibarstę vienkiemiai, dešinėje Pajarskų rūmas. Nuo seno ant liekno stiebo besiplaikstančios vėliavos, Vokietijoje gyvenusio Valentino Pajarsko įkeltos.

Senąją ūlyčią pasiekę, po senmedžiais prie baltomis langinėmis besipuošiančios seniausios aukštaitiškos trobos, ištraukiame iš krepšio trispalvę, ištiesiame ir nusifotografuojame.

Ąžuolai ir klevai gražuoliai savo kamienais storais ir viršūnių vainikais juosia nemenką plotą, seną sodybvietę, kadaise garsiajai Kairių giminei priklausiusią.

Ten ant kalvelės ne taip seniai dar buvo garsiausiam iš Kairių - Antano Baranausko jaunystės bičiuliui – Klemensui atminti skirta klėtelė. Bet nebuvo jai vietos kultūriniame rajono peizaže, nebuvo ji dažnai lankoma, nebuvo čia nei kas švenčiama, nei minima daug metų. Todėl primirštą namelį nugriovė, jokio atminties ženklo K. Kairiui nebepastatė.

Juk pasak poeto A. Baranausko, vyras buvo gabus kaip reta, gal šešiskart gabesnis ir daug geriau žinąs kalbos bei kūrybos subtilybes nei „Anykščių šilelio“ autorius.

Pėdsekiai į vis aukščiau besistiebiantį pušynėlį neria, bet jokių klėtelės pėdsakų neaptinkam. Iškilmingai skaitome, beveik dainuojame: „Dienelė brėkšta ir aušra savo skaistų veidą rodo...“

Pupų Dėdės pastogėje

Pirmyn, tik pirmyn kaimo gatve, kurios pakelėje europinių projektų magai puikiausią šaligatvį nutiesė. Lygus, švarus, su kanalizacijos šulinių pakilumėliais.

Klausimas jaunimui: kas gi čia per pirkutė pakely, ir lavina atsakymų - pirtelė, tvartukas, ar mėsai - kumpiams, lašiniams rūkyti vietelė. Ne ne, čia gi buvusi Pipiro kalvė. Jau veik ledu pasidengusiu keliu, slidinėdami leidžiamės žemyn prie į dešinę atsišakojančio keliuko, užverto kaimiška, medinių „štankietų“ aštriatvore.

Į Petro Biržio - Pupų Dėdės – tėviškę taip lengvai nepakliūsi, bent jau neįvažiuosi. Prisimename - nuostabus, meile tėvynei persunktų idėjų kupinas buvo šis energingas vyras. Pirmosios lietuviškos Anykščių istorijos, 1928 m. knygele išleistos, autorius buvo užsimojęs visus šalies miestelius aprašyti, o paskui kibo į apskričių monografijas. Taigi P. Biržys pats pirmas sukūrė „Mūsų Lietuvos“ projektą, kurį po daugelio metų emigracijoje įgyvendino uteniškis Bronius Kviklys. Kažko stabtelėjęs su savo raštais garsusis liūdiškietis tapo populiariausiu tautos linksmintoju, taiklių kupletų dainuotoju Pupų Dėde. Visa Lietuva klausydavosi jo vedamų radijo programų „Pupų Dėdės pastogė“.

Stulpakalnio legenda

Leidžiamės į pakalnę, kylam aukštyn, vėl leidžiamės į platų slėnį. Jau linksmiau - dešinėje žaliu miško taurumu iškyla, dangų remdama stūkso Storių kalnų virtinė. Kelias veda į senąjį kaimą, posūkėlis, nuo kurio atsiverdavo tikras lietuviškas peizažas, poeto Aisčio apdainuotas. Tik kryžiaus nebėra, matyt, dėl senumo jau samanotas, pajuodęs, tikėjimo ženklas nugriuvęs. Sukame kairėn, pro seną, tėviške kvepiantį tvartą, pro istorinio paminklo vertą didžiulį, tik jau apirusį klojimą. Šuoliu įveikiame mažulėlio upeliuko vagą.

Per visai neblogą sniegyną, baltą ir klampų lauką įkopiame į didįjį Stulpakalnį, surandame erdvesnę aikštelę. Lygiai vidurdienis. Išskleidžiame trispalvę.

Bičiuliški pietūs su puikiausia lietuviška dešra, lašinukais, pyragaičiais, šilta kava ir arbata. Tylusis mūsų bičiulis, iš paskos sekantis šunelis Radžis, taip pat vaišinasi. Skautiškų idėjų sugauti vyrukai imasi kurti laužą.

Kelias namo

Nuskamba sprendimas žygiuoti atgal. Leidžiamės linksmai, sniegynuose jau išmintais takais. Stabtelim papėdės sodybos kieme - trinkteli durų užraktai ir verandoje pasirodo nebejaunas vyras. Klausia griežtokai: „Ko ieškot?“ Kaip parlamentaras žengiu prie jo, paaiškinu, kad mes čia vardan tėvynės, vardan Lietuvos atžygiavom. Žmogaus, jo vardas Bronius, veidas nušvito ir jis apgailėjo, kad mes čia prieš keturiasdešimt ar penkiasdešimt metų neatėjom - tai gražūs, medžiais, krūmais dar neužžėlę kalnai buvę.

Kaimą pereiname spėriu, kareivišku žingsniu, net mažaūgiai stengiasi kuo plačiau žergti. Jau išeiname iš kaimo, o mūsų pirmasis draugas šiame kaime neatsilieka - nejaugi nusprendė vardan bičiulystės į miestą kartu keliauti. Sunerimstame, net pradedame svarstyti, kas iš mūsų galėtų jį priglausti, bet sumanus keturkojis prieš didžiąją pakalnę mūsų prašomas apsisuka ir nurūksta namo.

užjaučia

Nuoširdžiai užjaučiame Zitą Mariją MATELIENĘ, mirus mylimai mamytei.

AB “Anykščių melioracija” darbuotojai

Į Amžinybę iškeliavus mamai, nuoširdžiai užjaučiame kolegę Vitą JARAŠIŪNIENĘ ir artimuosius.

Tegul mūsų užuojautos žodžiai sušvelnina skausmą ir suteikia Jums stiprybės...

Anykščių PSPC medikų bendruomenė

rievės

Vidmantas ŠMIGELSKAS

Patyrę politikai sako, jog viščiukai skaičiuojami rinkimų naktį. Bet kai viščiukai bus inventorizuoti, kaip veršiukai auskarėliais paženklinti, kiekvienas gudrutis galės trimituoti: „aš taip ir sakiau“.

Ir aš rinkimų naktį gal kalbėsiu, jog visą laiką žinojau, kad juos laimės Arūnas Liogė ir būtinai į jo štabą bruksiuos sveikinti.

Rinkiminės kampanijos pradžioje, kai į startą stojo septyni kandidatai į merus, juos skirsčiau į tris grupes: favoritai (Sigutis Obelevičius ir Antanas Baura), vidutiniokai (Kęstutis Tubis, Alfrydas Savickas, Dainius Žiogelis) bei autsaideriai (Arūnas Liogė ir Raimundas Razmislavičius). S.Obelevičius ir A.Baura yra geriausia, ką jų partijos - konservatoriai ir „valstiečiai“- turi Anykščiuose. Abu jau yra įrodę, kad gali laimėti rinkimus. A.Baura du kartus laimėjo Seimo rinkimus mūsų apygardoje, S.Obelevičius kartą Seimo rinkimuose pateko į antrą turą, jo partija laimėjo praėjusius savivaldos rinkimus.

Kiti keturi partiniai kandidatai savo partijose yra antrarūšiai, arba net trečiarūšiai. Liberalsąjūdietis K.Tubis praėjusiuose Seimo rinkimuose apygardoje užėmė trečią vietą – kaip ne pačios galingiausios partijos kandidatui, tas rezultatas buvo geras. Tačiau, buvęs policininkas, vargu, ar laikytinas tuo liberalų kandidatu, paskui kurį visa partija šliauš pilvais. Juolab, kad apskritai liberalų elektoratas prieš krisdamas ant kelių pagalvoja, „o kokia iš to nauda?“. Darbo partija ir socialdemokratai pasirinko kokius pakliuvo kandidatus į merus. Gal tuos, kurie labiausiai norėjo, arba tuos, kurie mažiausiai priešinosi. Tačiau abi šios politinės jėgos yra galingos, skaitlingos, turinčios ir administracinių (ypač socdemai), ir finansinių resursų. Spėju, jog jei net neegzistuojančius asmenis socdemai ir darbiečiai keltų į merus, jie vis tiek nebūtų rinkimų autsaideriai. Kiekvienas Dubas Ąžuolaitis, geros partijos remiamas, gali pretenduoti bent į kokius 7 procentus balsų...

„Tvarkos ir teisingumo“ kandidato R.Razmislavičiaus jėga teoriškai turėtų būti Vytautas Galvonas, bet pastarąjį pribaigė žurnalistas Edmundas Jakilaitis. Ikijakilaitiniais laikais, per 2011 m. savivaldos rinkimus, „tvarkiečiai“ Anykščiuose gavo tris mandatus. Kandidatavo į Tarybą tada ir R.Razmislavičius, ir V.Galvonas. Plušėjo jie tada nepalyginamai aktyviau nei dabar. Taigi nėra prielaidų, kad šiai kompanijai nauji rinkimai galėtų būti geresni nei buvę.

Nepartinis A.Liogė rinkėjams galėtų būti įdomus tuo, kad nebepartinis. Bet vėl gi patirtis rodo, jog net pačios Marijonos Fergizienės pasirodymas per 2011 m. rinkimus nebuvo svaiginantis, tad kodėl rinkėjams turėtų įspūdį daryti A.Liogė? Jis neturi nei struktūrų, kurios jį remtų ir plakatus klijuotų, nei finansinių išteklių. O nešinas vien polėkio, toli nenuplasnosi...

Likus savaitei iki rinkimų, mano supratimu, lyderiu lieka meras S.Obelevičius. Jis tradiciškai koncentruojasi į darbą su mažomis auditorijomis ir tautai dalina kuklią savo agitacinę knygelę. Šiaip jau S.Obelevičiaus agitacinė knygelė yra prabangi, jos konstravimas - kruvinas darbas, o leidyba kainuoja daugiau nei visų kandidatų plakatai kartu sudėjus. Tačiau, produktas, rezultatas – neabejotinai geras. Meras ir kažką duoda rinkėjams, ir tuo pačiu kuklus lieka.

Prie konservatoriaus mero kojos, kaip kalinio rutulys, visur su juo barška jo KGB kapitonas. S.Obelevičius viešai neatsižadėjo partnerystės su KGB, tačiau kažkodėl niekas iš oponentų nemuša šia korta.

A.Baura, atrodo, turėdamas garantuotą antrąją vietą stengiasi būti ... trečiu. Nematyti jokio pastebimesnio šio politiko judesio, o kas pasimato – greičiau yra su minuso, nei su pliuso ženklu. Pavyzdžiui, televizinėse diskusijose A.Baura, pozityviai vertinantis dabartinės rajono valdžios darbus, duoda ženklą rinkėjams palikti viską taip, kaip yra. Slaptas/atviras S.Obelevičiaus rėmėjas, tas mūsų A.Baura...

...patirtis rodo, jog net pačios Marijonos Fergizienės pasirodymas per 2011 m. rinkimus nebuvo svaiginantis, tad kodėl rinkėjams turėtų įspūdį daryti A.Liogė?..

Jeigu paskutinė ikirinkiminė savaitė bus tokia, kaip ir buvusios, į antrą turą įžengti šansų vis daugiau turės A.Savickas. „Darbiečiai“ varo partizaninę agitaciją. Kaimiečiai juokauja, kad lauko tupyklose negali atsipalaiduoti, nežinai, ar ir ten neaplankys tavęs kažkas iš A.Savicko štabo... Prie tupyklos sutikęs rinkėją jam gali visokių „pievų“ pripasakoti, pažadėti, dabartinę valdžią kriminaliniais nusikaltimais apkaltinti – niekas prie tupyklos to nei patvirtins, nei paneigs. Per televizinius debatus A.Savickas kalba paprastai ir kvailokai, taigi elgiasi teisingai – to iš kandidato ir tikisi jo rinkėjas. Iki idealios kampanijos Darbo partijai trūksta, tiksliau netrūksta, o yra per daug vienu „Volvu“. A.Savicko dviem Savickais dekoruotas „Volvo“ erzina jau vien dėl to, kad jis ne „Golfas“, o ne vietoje mėtomas kandidato automobilis tuos, kuriems jis trukdo, tiesiog siutina...

Liberalų veikla prieš rinkimus yra dvejopa. Kartais jie racionalūs, orientuoti į verslą ir inteligentiją, bet kartais prasimuša visiškas liumpenizmas. Bet smerkti nėra už ką. Vien protingų žmonių balsais toli nenuvažiuosi... Tačiau, iki šio laiko liberalai nepadarė nieko tokio protingo ar kvailo, kas suteiktų jų kandidatui į merus K.Tubiui šansų patekti į antrąjį turą. Iki rinkimų likus savaitei liberalų kandidatas lieka tokiu pačiu stabiliu vidutinioku, kokiu buvo rinkimų starte.

Socdemų D.Žiogelis? O ką D.Žiogelis? Nieko... Kaip ir A.Baura televiziniuose debatuose agituoja už S.Obelevičių. Kol kas įžiūriu tik vieną esminį D.Žiogelio privalumą – kaip ir prieš du mėnesius, taip ir dabar, jis akivaizdžiai liko jauniausias iš visų kandidatų. Išsaugojo pozicijas. Šaunuolis!

Žodžiu, kol kas atrodo, kad durys į merų rinkimų antrąjį turą yra plačiai atvertos – pateks tas, kas labiausiai norės... Niekas dar labai toli į priekį nenubėgo. Čia aš apie A.Liogės ir R.Razmislavičiaus norus nekalbu. Jiedu visgi turėtų kovoti dėl garbingos, šeštosios, vietos.

Na, bet jei būsiu neteisus – pirmas keliausiu sveikinti A.Liogės. Rinkimai, kaip ir Kalėdos, stebuklų, vilčių, netikėtai išsipildančių svajonių metas...

Džiaugsmo negalima atidėti rytdienai

Daiva GOŠTAUTAITĖ
daiva.g@anyksta.lt

Anykščių pirminės sveikatos priežiūros centro (PSPC) gydytojas akušeris-ginekologas Kęstutis Ferensas vasario 22- ąją švęs 58 –ąją gimtadienį.

Beveik Vandenio ir Žuvų zodiako ženklų sandūroje gimęs gydytojas sako, kad astrologinių pranašysčių beveik neskaito, ir yra įsitikinęs, kad kiekvienam žmogui yra būdinga bent po vieną skirtingo zodiako ženklo savybę.

Vis dėto pokalbio metu „išlindo“ viena, pasak astrologų, ypač Žuvims būdinga, gydytojo savybė – rūpestis pirmiausia kitais, o jau paskui – savimi.

Anykštėnas gydytojas Kęstutis Ferensas sako, kad viena svarbiausių savybių, kurias įdiegė mama, yra sąžiningumas ir duoto žodžio laikymasis: „Stengiuosi gyventi taip, kad ne tik kitiems drąsiai galėčiau žvelgti į akis, bet ir prieš save nebūtų gėda“.

Jono JUNEVIČIAUS nuotr.

Žuvims būdinga:

1. Gilus užuojautos jausmas pirmiausia tiems, kas patenka į pavojingas situacijas. Tai labai jautrūs žmonės, visada pasiruošę susemti viso pasaulio skausmus...

- Esu jautrus žmogus, tačiau kažin, ar geras bruožas – bandyti gelbėti visą pasaulį... Jeigu tavo gyvenimo misija bus, kaip jūs sakot, susemti pasaulio skausmus, kažin ar ilgai taip tempsi. Toks žmogus ir iki savižudybės gali prieiti... Išoriškai aš – ramus žmogus, bet viduje pas mane „verda“.

Nesakyčiau, kad mediko profesiją pasirinkau dėl ypač didelio altruizmo ar kažkokių idealų vedamas. Mano mama buvo gydytoja odontologė, krikšto mama – akušerė, tėtis taip pat dirbo ligoninėje pavaduotoju ūkio reikalams, tad aš jau nuo vaikystės sukausi medikų tarpe, man tai buvo artima. Mokiausi labai gerai, turėdavau ketvertų, tačiau jau vienuoliktoje klasėje, kai apsisprendžiau rinktis gydytojo kelią, atestate ketvertų nebeliko. Tais laikais, į Vilniaus universitetą įstojau 1975 m., norint įstoti į mediciną, neužteko tik gerais pažymiais baigti mokyklą. Reikėjo puikiai išlaikyti ir stojamuosius egzaminus. Ir juos labai gerai išlaikiau...

2. Turi ypač lakią vaizduotę ir pasižymi meniniais gebėjimais.

- Vis dėlto pabūsiu atviras... Kai klausėt, ar niekada nesigailėjau pasirinkęs mediko kelią, atsakysiu taip – stipriai „konkuravo“ muzika ir medicina. Mano visa šeima buvo muzikali – ir aš, ir mano seserys, ir mama buvom baigę muzikos mokyklą, grojo ir tėtis, tad muzika man labai patiko. Būdami aštuntokai (gydytojas K. Ferensas yra kilęs iš Pakruojo – aut.past.) mokykloje subūrėme ansamblį, grojome iki pat vienuoliktos klasės. Tad buvo minčių stoti į Vilniaus Juozo Tallat-Kelpšos aukštesniąją muzikos mokyklą, vėliau gal ir į Muzikos akademiją... Tačiau nuo to atkalbėjo ir mama, ir klasės auklėtoja sakydamos, kad reikia įgyti rimtą specialybę, o paskui jau bus galima užsiimti ir muzika... Taip ir liko muzika tik laisvalaikio užsiėmimu, tačiau jos niekada nemečiau. Ir dabar pagroju ir akordeonu, gitara, bosine gitara... Tik gyvenant daugiabutyje nesinori per daug triukšmauti.

Mano ir abu vaikai – dukra Dovilė ir sūnus Donatas – taip pat baigę muzikos mokyklą. 33 –ejų Donatas, nors ir baigęs inžinerijos mokslus, nuo muzikos nenutolęs. Studijuodamas jis grojo bosine gitara grupėje „Tyliai“, vėliau – „The Fly“. Prieš septynerius metus Donatas kaip boso gitaristas įsiliejo į kūrybinę ir muzikinę veiklą atnaujinusią grupę „Merlin“.

3. Dauguma Žuvų nemėgsta naujovių ir netikėtų pokyčių.

- Esu labiau konservatyvus žmogus. Tačiau stengiuosi prisitaikyti prie besikeičiančio gyvenimo ritmo. Man keista, kai žmonės sako, va, koks dabar blogas jaunimas, niekuo nesidomi, neturi vertybių, yra dideli egoistai ir t.t. Geras tas mūsų jaunimas, jie – tiesiog kitokie, pasikeitė laikmetis, pasikeitė ir žmonės. Bet tai nereiškia, kad jie tapo blogesni.

4. Žuvys geba išlikti stebėtinai ramios net ir didžiausių kataklizmų akivaizdoje, bet lygiai taip pat gali pulti į isterišką paniką susidūrusius su menkniekiu.

- Matyt, visiems būna, kad kartais neadekvačiai sureaguoja į vienokią ar kitokią situaciją. Būna, kad stipriai pergyvenu dėl kokio nors įvykio, kuris jau po savaitės, ar net kitą dieną atrodo buvo visiškas menkniekis. Bet su šia savo savybe stengiuosi kovoti, nes iš patirties žinau, kad dažniausiai tiesiog reikia pralaukti tam tikrą laiką, ir problemos labai labai sumažės... Dar viena mano savybė, kuri man labai nepatinka – momentai, kai užsiplieskiu. Minėjau, kad esu ramus žmogus, bet pasitaiko, kad pratrūkstu. Balso nekeliu, bet jeigu jau esu supykęs, tai kitas žmogus tikrai tai pastebės.

Tik laikausi vienos taisyklės, kurią irgi įgijau su gyvenimiška patirtimi, darbe savo nuotaikų negaliu demonstruoti. Ar man gera, ar bloga, bet pacientas, užėjęs į kabinetą, gydytojų nuotaikų neturi pastebėti. Jau ir taip vizitas pas medikus žmonėms kelia stresą, tad gydytojas privalo save suvaldyti ir likti santūriu.

5. Žuvims patinka būti kankinio vaidmenyje ir jos linkusios gailėtis savęs bei nepakankamai gerai save vertinti.

- Tikrai ne. Visiškai savęs nesureikšminu. Šiame pasaulyje mes esame laikini svečiai, ir tikrai nemanau, kad tada, kai manęs nebebus, šiame pasaulyje kas nors pasikeis – gyvenimas eis į priekį, žmonės gyvens taip, kaip gyvenę. Stengiuosi gyventi šia diena, jeigu šiandien – viskas gerai, artimieji sveiki, nėra blogų žinių, tai ir viskas puiku.

Manau, kad gyvenime esu optimistas. Aš privalau būti geros nuotaikos, nes man labai svarbu, kaip šalia manęs jausis kiti. Galiu būt blogai nusiteikęs, susierzinęs, tačiau mano emocijas matys artimieji. O kam to reikia? Stengiuosi neleisti sau gadinti nuotaikos kitiems savo problemomis.

6. Santykiuose su bičiuliais Žuvys bet kokia kaina siekia taikos ir sutarimo, nemėgsta veltis į nereikalingus ginčus.

- Tikriausiai, tai vienas iš teiginių, kuris man labiausiai tinka. Tikrai nemėgstu konfliktų, barnių, chaoso. Mėgstu kompanijas, tačiau draugų daug neturiu, t.y. tikrų draugų. Yra keletas žmonių, į kuriuos žinau, kad galiu kreiptis bet kada, tai laiko ir gyvenimo patikrinti žmonės. Tik sėdėdamas prie stalo žmogaus nepažinsi, tik sunkiose, ribinėse situacijose mes atsiskleidžiam.

Susipažįstu su žmonėmis labai lengvai, tačiau iki mano vidaus žmogui labai sunku „prisimušti“.

7. Dvasinės vertybės Žuvims svarbesnės už materialines.

- Svarbu ir viena, ir kita. Nenuvertinu pinigų, jų, manau, reikia tiek, kad žmogus galėtų gyventi oriai. Jeigu man kas siūlytų didžiulius turtus, to man nereikia.

Vis dėlto save priskirčiau prie išlaidesnių žmonių. Pavyzdžiui, man negaila pinigų kelionėms. Turiu ne vieną pažįstamą, kuris sako, kad va, galėtum nusipirkti gerą automobilį, o dabar, ką gi tu turi? Bet aš iš kelionių parsivežu įspūdžius, kurie man yra brangesni. Vasarą su žmona mėgstam keliauti po Lietuvą, o rudenį renkamės šiltesnius kraštus, taip prasitęsdami vasarą. Matyt, nebūsiu populiarus sakydamas, kad mėgstu ir pasyvų poilsį. Man patinka kelias dienas tiesiog nieko neveikti ir pagulėti prie jūros. Tačiau ir pažintinių kelionių neatsisakom.

8. Vaiką-Žuvį su šeima sieja itin stiprūs emociniai saitai.

- Tėčio netekau būdamas 16 metų. Tad visą gyvenimą autoritetu man buvo mama – tiek jaunystėje, tiek ir vėliau. Pas mamą važiuodavau, kai turėdavau bėdų. Ji visada išklausydavo, suteikdavo stiprybės. Jai iškeliavus Anapilin, stiprus ryšys liko ir dviem seserim.

9. Tėčiai-Žuvys su malonumu leidžia laiką su savo vaikais, mielai žaidžia su jais, kalbasi ir diskutuoja įvairiomis temomis. Tiesa, kartais, per daug juos lepina...

- Augant vaikams stengiausi suderinti ir darbą, ir šeimos rūpesčius. Nemanau, kad „nuvogiau“ daug laiko iš savo vaikų. Tačiau, dabar jau vaikams užaugus, kartais pajuntu kaltę, kad gal per dažnai pakėliau balsą auklėdamas sūnų, kad kartais ir kepšteldavau. Sūnaus paauglystė buvo sunkesnė nei dukros, tad dėl jo labiau ir išgyvenu. Nors, kai apie tai dabar pasakiau sūnui, jis nesuprato mano pergyvenimų, matyt, nuoskaudos liko tik man, o ne sūnui... Bet dėl to save dažnai pagraužiu...

Už tai esam labai geri draugai su trimečiu anūku Povilu. Tiek aš jo labai lauku atvažiuojančio, tiek Povilui labai reikia pabūti su seneliu...

ŽUVYS

Žuvys (vasario 20 – kovo 20) – dvyliktasis zodiako ženklas. Tai – vandens ženklas, kurį valdo Neptūno planeta.

Žuvys - astrologinis simbolis, vaizduojantis dvi sujungtas žuvis. Žuvys gimsta paslaptinguoju metų laiku, kai mirtis užleidžia vietą gyvybei. Visą savo tolimesnį gyvenimą jos jaučia būties ribas, mistinio pasaulio alsavimą.

Mano receptas

- Žuvys mėgsta skaniai pavalgyti ir dievina saldumynus... Pasidalinkite savo firminiu receptu – paprašėme gydytojo K. Ferenso.

- Skaniai pavalgyti mėgstu, tačiau saldumynai man nėra būtini. Keliaudamas mėgstu išbandyti svečių šalių virtuvę, tačiau negalėčiau išskirti kurios nors vienos, padariusios man ypač didelį įspūdį. Esu labiau lietuviškos virtuvės mėgėjas – tradiciniai mūsų šalies patiekalai man patys skaniausi.

O kulinaras iš manęs tikrai nekoks – maistu namie rūpinasi žmona Audronė. Aš galiu išsikepti kiaušinį, išsivirti dešrelių. Šeima sako, kad skaniai verdu šiupininę sriubą su raugintais agurkais.

Bet recepto negalėčiau tiksliai pasakyti. Kiekvieną kartą gaminu vis kitaip – virdamas ragauju, kas kartą dedu tai, ką randu šaldytuve. Šios sriubos virimas trunka ilgai – pirmiausia vien kol mėsą išverdi... O tada svarbiausias ingredientas – rauginti agurkai ir jų sunka. O paskui kokių daržovių turiu, tokias ir dedu.

4 detalės apie Kęstutį FERENSĄ

Knyga...

„Antono Makarenkos „Pedagoginė poema“. Pirmą kartą ją perskaičiau gal aštuntoje klasėje, pasiūlė mama“. Iš viso ją esu skaitęs gal aštuonis kartus“.

Posakis...

„Šiandien man gerai ir aš laimingas“.

Filmas...

„Daugiausiai kartų esu žiūrėjęs rusų komedijos klasiko Leonido Gaidajaus filmą „Briliantinė ranka“.

Automobilis...

„Važinėju „Mercedes-Benz“ C klasės automobiliu. Mano svajonių automobilis -S klasės „Mercedes-Benz“.

Su peršalimu kovoti reikia atsargiai

Sigita PIVORIENĖ
sigita.p@anyksta.lt

Anykščius puola gripo epidemija. Tačiau, esant tokiems orams, dažnos ir peršalimo ligos. Kaip atskirti peršalimą nuo gripo ir kaip gydytis, pataria Anykščių rajono savivaldybės pirminės sveikatos priežiūros centro (PSPC) šeimos gydytoja Aurika Treščen-

Anykščių rajono savivaldybės pirminės sveikatos priežiūros centro šeimos gydytojos Aurikos Treščenko teigimu, susirgus peršalimo ligomis, geriausia gydytis geriant daug skysčių.

Peršalimu sergama lengviau

Labai dažnai peršalimas yra painiojamas su gripu. Kaip atskirti ligas? „Paprasti peršalimai paprastai nebūna su labai aukštom temperatūrom – pavieniais atvejais 38,5-38,6°C. Peršalus dažniausiai nebūna skausmų, būdingų gripui – akių, sąnarių, galvos, kaulų laužymo, aukštos kūno temperatūros. Dažniausiai peršalimą lydi sloga, gerklės skausmai, kosulys – daugiau bendriniai negalavimai. Peršalimui užtenka simptominio gydymo. Žmonėms visuomet patariu, kad nesigriebtų išreklamuotų sudėtinių vaistų, nes jie viską tik pablogina“, – sakė A. Treščenko.

Svarbiausia – daug skysčių

Gydytoja pataria gydytis „senoviškai“ – vartoti daug skysčių. „Skysčiai – nebūtinai arbata, kaip tradiciškai yra patariama – gerti daug šiltos arbatos. Tai gali būti sultys, mineralinis, virintas vanduo, žinoma, ir ta pati arbata. Svarbiausia, kad žmogus kuo daugiau prakaituotų. Padeda liepžiedžių, aviečių arbata – išgėrus reikia kuo daugiau prisirengti ir gerai išprakaituoti: su prakaitu išeina visas karštis“, – kaip gelbėtis nuo peršalimo patarė gydytoja.

Dar vienas būdas mušti temperatūrą, kurio galbūt ir nesame girdėję – prisileisti porą plastikinių buteliukų kambario temperatūros vandens ir palaikyti pažastyse. A. Treščenko sakė, kad jos pacientai į tokį gydytojos patarimą žiūri gana skeptiškai ir su šypsena, tačiau, pakilus kūno temperatūrai, tokiu būdu pabandyti ją numušti tikrai nepakenks. Tokio „gydymo“ principas yra paprastas – vanduo tiesiog ištraukia šilumą į save.

Nepiktnaudžiaukite vaistais

Viena dažniausių klaidų – žmonės muša vaistais nedaug pakilusią kūno temperatūrą. Šeimos gydytojos teigimu, suaugusiesiems patariama gerti vaistų tik tuomet, kai temperatūra pakyla iki 38,5°C. Paaugliams rekomenduojama mušti temperatūrą, kai ši pakyla iki 38,4°C. „Žinoma, reikia atsižvelgti ir į atskiras situacijas – jei sergančiajam pakilusi temperatūra, tarkim, iki 37,5 laipsnių, bet jis neturi apetito, nenori gerti, jaučiasi labai silpnas, tuomet galima išgerti vaistų. Bet jei ligonis valgo, geria, griebtis vaistų tikrai nereikia“, – pasakojo gydytoja.

Suaugusieji dažniausiai nenori kentėti prastos savijautos dėl pakilusios kūno temperatūros, todėl, nors ir jaučiasi pakankamai neblogai, dažniausiai griebiasi sudėtinių vaistų. A. Treščenko sakė, kad „jų galima gerti, tačiau labai atsargiai. Man pačiai yra tekę susidurti su atveju, kuomet jais yra piktnaudžiaujama: plius, dar šalia sudėtinių vaistų, yra geriamas ir paracetamolis. Stebėjau vieną atvejį, kada tėvai atvežė vaiką, kuris buvo pasiekęs kritinę paracetamolio ribą: tėvai jam tris kartus į dieną skyrė sudėtinių vaistų, o tarpuose – dar ir paracetamolio. Vaikas buvo ant apsinuodijimo vaistais ribos“.

Epidemijos slenkstis peržengtas

Linas BITVINSKAS
linas.b@anyksta.lt

Anykščiuose peržengtas epidemijos slenkstis, kai sergamumas gripu ir ūmiomis viršutinių kvėpavimo takų infekcijomis siekia 100 atvejų 10 tūkst. gyventojų, bet epidemija dar neskelbiama.

Šią savaitę net trečdalyje Lietuvos savivaldybių peržengtas sergamumo gripu ir ūmiomis viršutinių kvėpavimo takų infekcijomis epideminis slenkstis. Sergamumo rodikliai viršyti Alytaus, Kauno, Panevėžio miestuose, Jonavos, Prienų, Varėnos, Mažeikių, Plungės, Anykščių, Molėtų, Vilniaus, Švenčionių, Šalčininkų, Ukmergės, Trakų rajonuose, Neringos, Marijampolės, Rietavo, Visagino ir Elektrėnų savivaldybėse.

Anykščių rajono savivaldybės gydytoja Vaiva Daugelavičienė „Anykštai“ sakė, kad kol kas situacija yra stebima ir epidemija neskelbiama. „Iš sergančių skaičiaus kol kas yra tik labai nedidelis procentas tų, kurie serga gripu, tik 5 procentai, tai neatitinka kriterijų. Norint skelbti epidemiją, sergančių gripu turi būti 30 procentų“,- sakė V.Daugelavičienė.

Gydytojos teigimu, labiausiai jai rūpi vaikai, nes suaugusieji patys už save atsakingi. Paskelbus epidemiją, būtų ribojami vieši renginiai ir nutraukiami užsiėmimai švietimo įstaigose. Tiesa, yra galimybė karantinui uždaryti atskiras mokyklas ir neskelbiant epidemijos. „Moksleiviai šią savaitę atostogauja, laukiam, kol jie sugrįš į mokyklas ir skaičiuosim. Turime patvirtinę nuostatas, kad jeigu klasėje serga 30 procentų vaikų, galima nutraukti užsiėmimus ir neskelbiant epidemijos. Anksčiau net jei sirgdavo 50 procentų, bet epidemija nebuvo paskelbta, nutraukti užsiėmimų negalėjome“,- aiškino V.Daugelavičienė.

Lietuvoje dėl gripo buvo hospitalizuotas 121 asmuo: dešimt – iki dvejų metų, 64 - nuo dvejų iki 17 metų ir 47 – pilnamečiai.

Užkrečiamųjų ligų ir AIDS centro (ULAC) duomenimis, praėjusią savaitę sergamumas gripu šalyje buvo 101,7 atvejo 10 tūkst. gyventojų, tai yra toks pats, kaip ir ankstesniąją savaitę.

Renkame populiariausią rajono gydytoją

„Anykštos“ skaitytojus kviečiame rinkti populiariausią 2015 metų Anykščių rajono gydytoją. Balandžio 27 - ąją – Mediko dieną – paskelbsime ir apdovanosime gydytoją, kuris susilaukė daugiausiai Jūsų dėmesio.

Padėkos gydytojui kaina – 10 eurų.

Padėkas galite užsakyti „Anykštos“ redakcijos skelbimų skyriuje. Redakcijos adresas: Vilniaus g. 29, LT-29145, Anykščiai.

-ANYKŠTA

Po vieną pacientų padėką turi gydytojos Virginija Pažėrienė ir Rita Juodiškienė.

Norime padėkoti mūsų šeimos gydytojai R. JUODIŠKIENEI ir seselei A. BARTULIENEI už nuoširdų gydymą ir rūpestį mūsų sveikata.

Vladas ir Vanda AUGUSTINAI, S. Elmininkai

vietoj tabletės

Bandelė po šeštos vakaro

Kamilė BITVINSKAITĖ

Dažnai susiduriame su situacija, kai mūsų netenkina mūsų pačių asmenybės. Suvokiame – reikia keistis. Tačiau nuo suvokimo iki įgyvendinimo – netrumpas kelias.

Praeitais metais atlikau tyrimus tarp tų žmonių, kurie sąmoningai ieško, kaip pasikeisti. Tyrimai vyko reabilitacijos bendruomenėse, kuriose žmonės gydosi nuo įvairių priklausomybių. Tiek jie, tiek visuomenė tikisi, kad po gydymosi jie pasikeis. Manau, kad norint pasikeisti, reikia pažvelgti į kiekvieno pasikeitimo „vidų“.

Yra išskiriama vidinė ir išorinė motyvacija keistis. Vidinė motyvacija – tai iš vidaus kylantis spaudimas pasikeisti, tuo tarpu išorinė motyvacija yra suvokiama, kaip išorinis spaudimas ar prievarta pasikeisti arba bent jau siekti gydymo. Dažnai išorinė motyvacija yra tai, kas išlaiko asmenį gydymosi procese, o vidinė motyvacija turi daugiau paskatų, įtraukiančių asmenį į elgesio keitimo procesą. Išorinės ir vidinės motyvacijos sąveika gali nulemti ir gydymosi eigą. Ryan ir kiti tyrėjai pastebėjo, kad besigydantys pacientai, kurie turi aukštą vidinę ir išorinę motyvaciją, yra linkę išbūti visą gydymosi laiką reabilitacijoje bei ilgiau išlaiko gydymosi rezultatus. Buvo pastebėta, kad tokie išorinės motyvacijos šaltiniai kaip šeimos ar teisinių institucijų spaudimas gydymosi procese gali būti žymiai efektyvesni negu vidinė motyvacija. Tačiau, jei asmuo pasižymi tik aukšta išorine motyvacija, rezultatai būna patys prasčiausi. Kitaip sakant, pažadas sau nevalgyti po 6 valandos, kilęs dėl to, kad kažkas pastebėjo, jog sustorėjau, bus trumpalaikis, jeigu iš tikro nenorime sulieknėti.

Remiantis socialinio pažinimo faktorių modeliu, keičiant elgesį, motyvaciją keistis lydi 3 procesai: rizikos suvokimas, pasekmių ir suvokto „aš“ veiksmingumas. Kol asmuo pats nesuvokia, kokia rizika jam kyla, neįvertina galimų pasekmių bei savo galimybių išspręsti problemą, tol nėra motyvacijos keisti elgesį. Tik tada, kai elgesio keitimo tikslas suvokiamas, pereinama prie veiksmų, o vėliau įtvirtinami nauji pasikeitimai. Kitaip sakant, ta nelemtoji bandelė nuolat gundys, kol neįsitikinsi, kad ją valgyti vakare išties kenksminga, kol nesuvoksi pasikeitimo privalumų, tol iš tiesų ir neimsi laikytis dietos. Vien tik valios pasikeitimams neužtenka.

Tiesa, dažna klaida, kad asmenys pervertina save išsikeldami per aukštus tikslus, todėl susidūrę su sunkumais jie lengvai pasiduoda ir nebesutinka toliau keisti savo elgesį.

Skanaus.

Kovo 5 d. 18 val. Anykščių kultūros centre.
Bilieto kaina 10 Eur.

sekmadienis 2015 02 22

6.00 Lietuvos Respublikos himnas.
6.05 Durys atsidaro (k).
6.35 Popietė su Algimantu Čekuoliu (subtitruota, k).
7.00 Šventadienio mintys.
7.30 Ryto suktinis su Zita Kelmickaite (k).
8.30 Girių horizontai.
9.00 „Mūsų kaimynai marsupilamiai“.
9.25 „Vakavilis“.
9.50 „Džeronimas“.
10.15 „Aviukas Šonas 4“.
10.25 Gustavo enciklopedija.
10.55 „Leonardas 1“.
12.00 „Lotynų Amerikos platybėse. 2 d. Amazonė. Vienas miškas, daug pasaulių“.
13.00 „Puaro 13“. N-7
14.30 „Gyvi“. N-7
16.00 Žinios (su vertimu į gestų kalbą).
16.15 Delfinai ir žvaigždės (k).
18.00 Keliai. Mašinos. Žmonės.
18.30 Lietuvos tūkstantmečio vaikai.
19.30 Pasaulio panorama.
19.55 Savaitė.
20.30 Panorama.
21.00 „Giminės. Gyvenimas tęsiasi“.
21.50 „Ugnies žiede“. N-7
0.45 Auksinis protas.
1.40 Mokslo ekspresas (k).
2.00 „Puaro 13“ (k). N-7
3.30 Pasaulio panorama (k).
4.00 Savaitė (k).
4.30 „Giminės. Gyvenimas tęsiasi“ (k).
5.15 Popietė su Algimantu Čekuoliu (subtitruota, k).

6.30 „Smalsutė Dora. Dora gelbsti undinėles“.
7.20 „Kaukė“.
7.45 „Kas naujo, Skūbi-Dū?“.
8.10 „Ogis ir tarakonai“.
8.35 „Tomo ir Džerio nuotykiai“.
9.00 Sveikatos ABC.
9.30 Mes pačios.
10.00 „Zatura. Nuotykiai kosmose“.
12.05 „Namas prie ežero“. N-7
14.10 „Mano puikioji auklė“.
14.45 „Didingasis amžius“. N-7
17.00 Ne vienas kelyje.
17.30 Teleloto.
18.30 Žinios.
19.00 „Alfa“ savaitė.
19.30 Lietuvos supermiestas.
22.10 „Da Vinčio kodas“. N-14
1.05 „Apokalipsės pranašai“. N-14

6.40 Teleparduotuvė.
6.55 „Redakajus“. N-7
7.30 „Bidamanų turnyras“. N-7
8.00 „Mažylių nuotykiai“.
8.30 „Būrys“. N-7
9.00 Svajonių sodai.
9.30 Nepaprasti daiktai.
10.00 Virtuvės istorijos.
10.30 „Barbė Mariposa ir Fėjų princesė“.
12.00 „Kai atkeliavo Zacharis Biveris“.
13.45 „Gyvenimo bangos“. N-7
16.15 „Kurt Sejitas ir Šura“. N-7
17.20 „Ekstrasensai detektyvai“. N-7
18.30 TV3 žinios.
19.00 Savaitės komentarai.
19.30 Šuolis! N-7
22.30 „Mirtinas smūgis“. N-14
0.25 „Kvaišų šeimynėlė“. N-7
1.15 „Panika roko saloje“. S
1.55 „Gaudynės“. N-14

7.00 „Mistinės istorijos“ (k). N-7
8.00 Pirmas kartas su žvaigžde. N-7
8.30 Tauro ragas. N-7
9.00 Autopilotas.
9.30 Krepšinio pasaulyje su Vidu Mačiuliu.
10.00 Sekmadienio rytas.
11.00 Sveikatos kodas.
12.00 Arčiau namų.
13.00 „Melagių žaidimas“. N-7
14.00 Sveikinimai.
16.00 „Muchtaro sugrįžimas“. N-7
17.00 „Bosas“. N-7
18.00 „Mistinės istorijos“. N-7
19.00 „Vasara Amalfyje“. N-7
21.00 „Kortų namelis“. N-14
23.00 „Bagerio Vanso legenda“. N-14
1.20 „Dviese geriau“.

6.50 „Mylėk savo sodą“.
7.45 „Stulbinamas gyvūnijos pasaulis“ (k).
8.15 Teleparduotuvė.
8.45 Daktaras Ozas. Šeimos gydytojo patarimai. N-7
10.30 „Korio gyvūnijos pasaulis“.
11.30 „Trento ir laukinių kačių nuotykiai“.
12.00 Natūralioji kulinarija su Anabele Lengbein.
12.30 Penki ingredientai.
13.00 „Mylėk savo sodą“.
14.00 „Superauklė“. N-7
15.00 „Magijos meistrai“. N-7
16.00 „Būrėja“ (k). N-7
17.05 „Šeštasis pojūtis“. N-7
18.05 „Keistenybės. Dono Poleko pasaulis“ (k).
19.05 „Nustebink mane“.
21.00 „Niro Vulfo mįslės. Vulfas išeina iš namų“. N-14
22.45 „Pragaras Konektikute“. N-14
0.40 „Agentai“. N-7

KULTŪRA
8.05 Dainų sūpynės.
9.40 „Naskos linijų paslaptys“.
10.30 ORA ET LABORA.
11.00 LRT studija Vilniaus knygų mugėje 2015.
12.00 Žinios. Ukraina.
12.15 Talentų ringas.
13.30 Šventadienio mintys.
14.00 LRT studija Vilniaus knygų mugėje 2015.
15.00 Koncertuoja dainų ir šokių ansamblis „Lietuva“.
16.00 LRT studija Vilniaus knygų mugėje 2015.
17.00 „Pastabos žemėlapio pakraščiuose“.
17.30 Septynios Kauno dienos.
18.00 Žinios (k).
18.15 Rusų gatvė. Žinios.
18.45 Mokslo sriuba (k).
19.00 LRT studija Vilniaus knygų mugėje 2015.
21.00 „Atgimimo kronika“. N-7
22.15 ...formatas (k).
22.30 Panorama (k).
23.00 Džiazo muzikos vakaras.
0.00 „Šiaurietiškas būdas“ (k).
0.30 Koncertas „ABBA. Stebuklų pasaulis“.

5.15 Krepšinio pasaulyje su Vidu Mačiuliu (k).
5.45 Apie žūklę (k).
6.15 Autopilotas (k).
6.45 Valanda su Rūta (k).
8.20 KK2 (k). N-7
9.05 Dviračio šou (k).
9.35 KK2 (k). N-7
10.15 Šefas rekomenduoja.
10.45 Arčiau mūsų.
11.15 KK2 (k). N-7
12.00 Yra kaip yra (k). N-7
13.00 Ne vienas kelyje (k).
13.30 Dviračio šou (k).
14.00 Teleparduotuvė.
14.30 Yra kaip yra (k). N-7
15.35 RETROSPEKTYVA. Ciklas „Menininkų portretai“.
16.10 Lietuvos sprendimas. 2015 m.
18.30 KK2 (k). N-7
19.10 Mes pačios (k).
19.40 „Alfa“ savaitė.
20.10 Pagalbos skambutis (k). N-7
21.00 „Aukso imperija“.
22.00 „Žiedų ritmai“.
23.00 Tauro ragas (k). N-7
23.25 Ne vienas kelyje (k).
23.50 24 valandos (k). N-7
0.50 KK2 (k). N-7
1.30 Nuo... Iki... (k).
2.15 Yra kaip yra (k). N-7
3.10 KK2 (k). N-7
3.50 Autopilotas (k).
4.20 Tauro ragas (k). N-7

8.45 Teleparduotuvė.
9.00 Tavo augintinis.
9.30 Vienam gale kablys.
10.00 „Ledo kelias“. N-7
11.00 „Kovotojas nindzė“. N-7
12.00 Adrenalinas. N-7
12.30 „Simpsonai“.
13.00 Džeimio Oliverio maisto revoliucija.
14.00 „Jokių kliūčių!” N-7
15.00 „Pragaro kelias“. N-7
16.00 „Gražiausi žemės kampeliai“.
17.00 „Jokių kliūčių!” N-7
18.00 DNB LKF taurės turnyras. Rungtynės dėl 3 vietos.
20.00 „6 kadrai“. N-7
20.30 DNB LKF taurės turnyras. Rungtynės dėl 1 vietos.
22.30 „Byvis ir Tešlagalvis“. N-14
23.00 „Galaktikos gelbėtojai“. N-7
1.00 „Lujis“. N-7

7.25 „Neprilygstamieji gyvūnai“. N-7
8.30 Kaimo akademija.
9.00 Girių takais.
9.35 Namų daktaras.
10.10 Vantos lapas. N-7
10.40 Šiandien kimba.
11.10 „Laukinis pasaulis“.
12.00 Savivaldybių rinkimai 2015. Pagėgių meras.
13.20 Savivaldybių rinkimai 2015. Elektrėnų meras.
14.40 Savivaldybių rinkimai 2015. Vilniaus rajono meras.
16.00 Žinios.
16.20 „Genijai iš prigimties“.
17.00 Žinios.
17.30 Šeima- jėga!
19.00 Žinios.
19.30 „Išgyventi Afrikoje“.
20.00 Pasaulis X. N-7
21.00 Žinios.
21.30 „24/7“.
22.30 „Nebylus liudijimas“. N-14
23.30 „Šešėlis“. S

pirmadienis 2015 02 23

6.00 Lietuvos Respublikos himnas.
6.05 Labas rytas, Lietuva.
9.00 „Komisaras Reksas“. N-7
9.50 „Miestelio ligoninė 4“.
10.40 Pasaulio panorama (k).
11.10 Savaitė (k).
11.40 „Gyvi“ (k). N-7
13.05 Istorijos detektyvai (k).
14.00 Žinios.
14.15 Laba diena, Lietuva.
16.00 Žinios.
16.15 „Hartlando užuovėja 7“.
17.00 „Akis už akį 4“. N-7
17.45 „Naisių vasara 6“.
18.15 Šiandien.
18.45 „Ten, kur namai 1“. N-7
19.30 Nacionalinė paieškų tarnyba.
20.25 Loterija „Perlas“.
20.30 Panorama.
21.05 Dėmesio centre.
21.29 Loterija „Perlas“.
21.30 Teisė žinoti.
22.20 Pinigų karta.
23.10 Vakaro žinios.
23.40 „Ten, kur namai 1“ (k). N-7
0.30 „Akis už akį 4“ (k). N-7
1.15 Laba diena, Lietuva (k).
3.15 Nacionalinė paieškų tarnyba (k).
4.05 Teisė žinoti (k).
4.55 „Mūsų laisvės metai. 1994 m“. (k).

6.30 „Žuviukai burbuliukai“.
7.00 „Tomas ir Džeris“ (k).
7.25 „Madagaskaro pingvinai“ (k).
7.50 „Volkeris, Teksaso reindžeris“. N-7
8.50 „Į žvejybą“ (k).
10.40 „Peliukas Stiuartas Litlis 2“ (k).
12.10 „Nikis Tūzas“ (k).
13.40 „Madagaskaro pingvinai“.
14.05 „Bėgantis laikas“. N-7
16.30 Labas vakaras, Lietuva.
17.05 Yra kaip yra. N-7
18.30 Žinios.
19.30 KK2. N-7
20.25 Nuo... Iki....
21.30 Žinios.
22.10 „Pagalbos šauksmas“. N-14
0.00 „Ties riba“. N-14
0.55 „Nikita“. N-7
1.50 „Detektyvė Džonson“. N-7

6.40 Teleparduotuvė.
6.55 „Simpsonai“. N-7
7.55 „Moterys meluoja geriau“. N-7
8.55 „Meilės sūkuryje“.
10.00 „Aistros spalvos“. N-7
11.00 „Iksmenai. Žūtbūtinis mūšis“. N-7
12.55 „Ragai ir kanopos sugrįžta“.
13.30 „Legenda apie Korą“. N-7
14.00 „Kempiniukas Plačiakelnis“.
14.30 „Simpsonai“. N-7
15.30 „Laukinė Esmeralda“. N-7
16.30 TV Pagalba. N-7
18.30 TV3 žinios.
19.30 Žvaigždžių dešimtukas. N-7
20.30 Farai. N-7
21.00 „Rezidentai“. N-7
21.30 TV3 vakaro žinios.
22.10 „Apsukrios kambarinės“. N-14
23.10 „Privati praktika“. N-7
0.10 „Specialioji jūrų policijos tarnyba“. N-14
1.10 „Ieškotojas“. N-7
2.00 „Aferistas“. N-7
2.50 „Mažylė Houp“. N-7
3.40 „Pelkė“. N-14

6.35 Sveikatos ABC.
7.00 „Muchtaro sugrįžimas“ (k). N-7
8.00 „Mistinės istorijos“. N-7
9.00 „Bosas“ (k). N-7
11.00 „Kalbame ir rodome“. N-7
11.55 „Prokurorų patikrinimas“. N-7
13.00 „Muchtaro sugrįžimas“ (k). N-7
14.00 „Komisaras Aleksas“. N-7
15.00 „Amerikos talentai“.
16.00 „Prokurorų patikrinimas“. N-7
17.00 „Muchtaro sugrįžimas“. N-7
18.00 Autopilotas (k).
18.25 „Visa menanti“. N-7
19.25 „Policija ir Ko“. N-7
20.25 „Vedęs ir turi vaikų“. N-7
21.00 Patrulis.
21.30 „Sniegynų įkaitai“. N-14
23.50 „Sausas įstatymas“. N-7
0.55 „Visa menanti“ (k). N-7
1.50 „Prokurorų patikrinimas“ (k). N-7
2.55 Bamba TV. S

6.45 „Mano puikioji auklė“ (k).
7.45 „Burbulų šou“.
8.15 Teleparduotuvė.
8.45 „Benas Tenas. Supervisata“.
9.10 „Avataras“.
9.35 „Melagių žaidimas“. N-7
10.30 „Stulbinamas gyvūnijos pasaulis“.
11.00 „Karadajus“ (k). N-7
12.00 „Griežčiausi tėvai“ (k).
12.55 „Audra“. N-7
13.55 „Alabama - namai namučiai“. N-7
14.50 „Būrėja“ (k).
15.25 „Šeštasis pojūtis“. N-7
15.55 „Griežčiausi tėvai“.
16.50 „Mano puikioji auklė“.
18.00 „Be kaltės kalta“. N-7
20.00 „Karadajus“. N-7
21.00 „Viengungis“. N-7
22.55 „Grubus žaidimas“. N-14
23.50 „Farų šeima“. N-7
0.45 „Arti namų“. N-7

KULTŪRA
8.05 „Leonardas“ (k).
9.00 Labas rytas, Lietuva (k).
11.30 Muzikos pasaulio žvaigždės (k).
12.00 Žinios. Ukraina.
12.15 Septynios Kauno dienos (k).
12.45 „Pastabos žemėlapio pakraščiuose“ (k).
13.15 Koncertas „ABBA. Stebuklų pasaulis“ (k).
15.00 Gimtoji žemė.
15.30 Girių horizontai.
16.00 „Džeronimas“ (k).
16.25 „Namelis prerijose“.
17.15 Muzikos pasaulio žvaigždės.
17.45 Žinios. Ukraina. (k).
18.00 Rusų gatvė (subtitruota, k).
18.25 Krepšinis. LKL čempionatas. Kėdainių „Nevėžis“ – „Prienai“.
20.30 Labanaktukas.
21.00 Kultūra +.
21.30 „Falkonas“ (k). N-7
23.00 Pagauk kampą.
23.30 Dabar pasaulyje.
0.00 Panorama (k).
0.35 Dėmesio centre (k).
1.00 Kultūros savanoriai (k).
1.30 Muzikos pasaulio žvaigždės (k).

5.50 Padėkime augti.
6.15 Pasaulis X. N-7
7.10 Pagalbos skambutis (k). N-7
8.00 Apie žūklę (k).
8.30 Šefas rekomenduoja (k).
9.00 Mes pačios.
9.30 Žinios.
10.00 „Alfa“ savaitė (k).
10.25 Pasaulis X (k). N-7
11.20 24 valandos (k). N-7
12.35 Valanda su Rūta (k).
14.00 Padėkime augti (k).
14.30 Yra kaip yra. N-7
15.45 KK2 (k). N-7
16.30 „Alfa“ savaitė (k).
17.00 Info diena.
21.00 Dviračio šou.
21.30 Dabar pasaulyje.
22.00 Info diena (k).

9.15 Teleparduotuvė.
9.30 Universitetai.lt
10.00 „Kobra 11“. N-7
11.00 „Las Vegasas“. N-7
12.00 „Pelkė“. N-7
13.00 Juokingiausi Amerikos namų vaizdeliai.
13.30 „Univeras. Naujas bendrikas“.
14.30 Teleparduotuvė.
15.00 „Išlikimas“. N-7
16.00 „Topmodeliai“. N-7
17.00 „Kobra 11“. N-7
18.00 „Pelkė“. N-7
19.00 „CSI kriminalistai“. N-7
20.00 „Saša ir Tania“. N-7
21.00 „Fizrukas“. N-7
21.30 „Naša Raša“. N-7
21.30 „Nepaprasti rusiški kadrai“. N-7
22.30 „6 kadrai“. N-7
23.00 „Ryklių naktis“. S
0.40 „Galaktikos gelbėtojai“. N-7
2.20 „Bobo užkandinė“. N-14

7.25 Namų daktaras.
8.00 Vantos lapas. N-7
8.30 Girių takais.
9.00 Šiandien kimba.
9.30 Kitoks pokalbis. N-7
10.30 Nuoga tiesa. N-7
11.30 Pasaulis X. N-7
12.30 „24/7“.
13.30 „Neprilygstamieji gyvūnai“. N-7
14.35 TV parduotuvė.
14.50 „Vandens žiurkės“. N-7
16.00 Žinios.
16.20 Kaimo akademija.
17.00 Žinios.
17.15 Savivaldybių rinkimai 2015. Širvintų rajono meras.
18.00 Reporteris.
18.35 Savivaldybių rinkimai 2015. Širvintų rajono meras (tęs.).
19.20 „Albanas“ . N-7
20.20 „Kalinių žmonos“. N-7
21.30 Nuoga tiesa. N-7
22.30 Reporteris.
23.20 Artūro Orlausko šou. N-14
23.50 „Netikęs auklėjimas“. N-14
0.20 „Albanas“. N-7
1.20 Reporteris.
2.00 „Miestelio patruliai“. N-7

antradienis 2015 02 24

6.00 Lietuvos Respublikos himnas.
6.05 Labas rytas, Lietuva.
9.00 „Komisaras Reksas“ (k.). N-7
9.50 „Miestelio ligoninė 4“.
10.40 Nacionalinė paieškų tarnyba (k).
11.30 „Eurovizija 2015“. Nacionalinė atranka (k).
13.05 Pinigų karta (k).
14.00 Žinios.
14.15 Laba diena, Lietuva.
16.00 Žinios.
16.15 „Hartlando užuovėja 7“.
17.00 „Akis už akį 4“.
17.45 „Naisių vasara 6“.
18.15 Šiandien (su vertimu į gestų kalbą).
18.45 „Ten, kur namai“. N-7
19.30 Emigrantai.
20.25 Loterija „Perlas“.
20.30 Panorama.
21.05 Dėmesio centre.
21.29 Loterija „Perlas“.
21.30 Specialus tyrimas.
22.20 Istorijos detektyvai.
23.10 Vakaro žinios.
23.40 „Ten, kur namai“ (k). N-7
0.30 „Akis už akį 4“ (k). N-7
1.15 Laba diena, Lietuva (k).
3.15 Emigrantai (k).
4.05 Specialus tyrimas (k).
4.55 Ryto suktinis su Zita Kelmickaite (k).

6.30 „Žuviukai burbuliukai“.
7.00 „Tomas ir Džeris“ (k).
7.25 „Madagaskaro pingvinai“ (k).
7.50 „Volkeris, Teksaso reindžeris“. N-7
8.55 „Namas prie ežero“ (k). N-7
11.00 „Zatura. Nuotykiai kosmose“ (k).
13.10 „Tomas ir Džeris“.
13.40 „Madagaskaro pingvinai“.
14.05 „Bėgantis laikas“. N-7
16.30 Labas vakaras, Lietuva.
17.05 Yra kaip yra. N-7
18.30 Žinios.
19.30 KK2. N-7
20.25 „Barnevernet. Norvegiškos vaikų medžioklės ypatumai“.
21.30 Žinios.
22.10 VAKARO SEANSAS „Išdavikas“. N-14
0.20 „Ties riba“. N-14
1.15 „Nikita“. N-7
2.10 „Detektyvė Džonson“. N-7

6.40 Teleparduotuvė.
6.55 „Simpsonai“. N-7
7.55 „Moterys meluoja geriau“. N-7
8.55 „Meilės sūkuryje“.
10.00 „Aistros spalvos“. N-7
11.00 TV Pagalba. N-7
12.55 „Ragai ir kanopos sugrįžta“.
13.30 „Legenda apie Korą“.
14.00 „Kempiniukas Plačiakelnis“. N-7
14.30 „Simpsonai“. N-7
15.30 „Laukinė Esmeralda“. N-7
16.30 TV Pagalba. N-7
18.30 TV3 žinios.
19.30 Prieš srovę. N-7
20.30 VIP. N-7
21.00 „Rezidentai“. N-7
21.30 TV3 vakaro žinios
22.10 „Transporteris“. N-14
23.10 „Krizė“. N-14
0.10 „CSI kriminalistai“. N-14
1.10 „Ieškotojas“. N-7
2.00 „Aferistas“. N-7
2.50 „Mažylė Houp“. N-7
3.35 „Pelkė“. N-14

7.00 „Muchtaro sugrįžimas (k). N-7
8.00 „Policija ir Ko“ (k). N-7
9.00 „Brolis už brolį“ (k). N-7
11.00 „Kalbame ir rodome“ (k). N-7
11.55 „Prokurorų patikrinimas“. N-7
13.00 „Muchtaro sugrįžimas“ (k). N-7
14.00 „Komisaras Aleksas“. N-7
15.00 „Amerikos talentai“.
16.00 „Prokurorų patikrinimas“. N-7
17.00 „Muchtaro sugrįžimas“. N-7
18.00 Žinios.
18.25 „Visa menanti“. N-7
19.25 „Policija ir Ko“. N-7
20.25 „Vedęs ir turi vaikų“. N-7
21.00 „Farai“. N-14
21.30 „Pirmieji metai. Pasitikime protėvius!“. N-14
23.35 „Sausas įstatymas“. N-14
0.40 „Visa menanti“ (k). N-7
1.35 „Prokurorų patikrinimas“ (k). N-7
2.40 Bamba TV. S

6.45 „Mano puikioji auklė“ (k).
7.45 „Burbulų šou“.
8.15 Teleparduotuvė.
8.45 „Benas Tenas. Supervisata“.
9.10 „Avataras“.
9.35 „Melagių žaidimas“. N-7
10.30 „Stulbinamas gyvūnijos pasaulis“.
11.00 „Karadajus“ (k). N-7
12.00 „Griežčiausi tėvai“.
12.55 „Audra“. N-7
13.55 „Alabama – namai namučiai“. N-7
14.50 „Būrėja“ (k).
15.25 „Šeštasis pojūtis“. N-7
15.55 „Griežčiausi tėvai“.
16.50 „Mano puikioji auklė“.
18.00 „Be kaltės kalta“. N-7
20.00 „Karadajus“. N-7
21.00 „Dalida“. N-7
23.10 „Grubus žaidimas“. N-14
0.05 „Farų šeima“. N-7
1.00 „Užribis“. N-7

KULTŪRA
8.05 „Namelis prerijose“ (k).
9.00 Labas rytas, Lietuva (k).
11.30 Muzikos pasaulio žvaigždės (k).
12.00 Žinios. Ukraina.
12.15 Kultūra +. (k).
12.45 Džiazo muzikos vakaras (k).
13.45 ...formatas (k).
14.00 „Fotografo objektyve - Obamos Baltieji rūmai“ (k).
15.00 Rašytojos Aldonos Liobytės 100-osioms gimimo metinėms.
16.00 „Džeronimas“ (k).
16.25 „Namelis prerijose“.
17.15 Koncertuoja Kauno miesto simfoninis orkestras.
17.45 Žinios. Ukraina. (k).
18.00 Kultūrų kryžkelė.
18.15 „Striomsio viloje“.
19.00 LRT Kultūros akademija.
19.45 ARTi. Vitražas.
20.15 Mokslo sriuba.
20.30 Labanaktukas.
21.00 Naktinis ekspresas.
21.30 „Ugnies žiede“. N-7
23.00 Dabar pasaulyje.
23.30 „Ugnies žiede“. N-7
1.00 Panorama (k).
1.35 Dėmesio centre (k).

6.00 Info diena (k).
10.00 Žinios.
10.40 Dviračio šou (k).
11.05 Nuo... Iki....
12.00 Yra kaip yra (k). N-7
13.10 KK2. N-7
14.00 Dviračio šou (k).
14.30 Yra kaip yra (k). N-7
15.45 KK2 (k). N-7
16.30 Dviračio šou (k).
17.00 Info diena.
21.00 Dviračio šou.
21.30 Dabar pasaulyje.
22.00 Info diena (k).

9.15 Teleparduotuvė.
9.30 Tavo augintinis.
10.00 „Kobra 11“. N-7
11.00 „Las Vegasas“. N-7
12.00 „Pelkė“. N-7
13.00 Juokingiausi Amerikos namų vaizdeliai.
13.30 „Saša ir Tania“. N-7
14.30 Teleparduotuvė.
15.00 „Išlikimas“. N-7
16.00 „Topmodeliai“. N-7
17.00 „Kobra 11“. N-7
18.00 „Pelkė“. N-7
19.00 „CSI kriminalistai“. N-7
20.00 „Saša ir Tania“. N-7
21.00 „Naša Raša“. N-7
21.35 UEFA Čempionų lygos rungtynės. „Juventus“ – „Borussia Dortmund“.
23.40 „Crisso Angelo iliuzijų pasaulis“. N-7
0.10 „Dirbtinis intelektas“. N-14
1.00 „Ryklių naktis“. S
2.25 UEFA Čempionų lygos apžvalga.
2.40 „Bobo užkandinė“. N-14

7.05 Reporteris.
7.55 „Jermolovai. Giminės prakeiksmas“. N-7
9.00 „Albanas“. N-7
10.05 „Magda M.“. N-7
11.10 Reporteris.
12.00 Drąsūs. Stiprūs. Vikrūs.
13.00 Patriotai. N-7
14.00 „Gamink sveikiau!“.
14.35 TV parduotuvė.
14.50 „Vandens žiurkės“. N-7
16.00 Žinios.
16.20 Šiandien kimba.
17.00 Žinios.
17.15 Savivaldybių rinkimai 2015. Vilniaus miesto meras.
18.00 Reporteris.
18.35 Savivaldybių rinkimai 2015. Vilniaus miesto meras (tęs.).
19.20 „Albanas“. N-7
20.20 „Kalinių žmonos“. N-7
21.30 Patriotai. N-7
22.30 Reporteris.
23.20 Taip gyvena žvaigždės! N-7
0.20 „Albanas“. N-7
1.20 Reporteris.

trečiadienis 2015 02 25

6.00 Lietuvos Respublikos himnas.
6.05 Labas rytas, Lietuva.
9.00 „Komisaras Reksas“. N-7
9.50 „Miestelio ligoninė 4“.
10.40 Emigrantai (k).
11.30 Delfinai ir žvaigždės (k).
13.05 Specialus tyrimas (k).
14.00 Žinios.
14.15 Laba diena, Lietuva.
16.00 Žinios.
16.15 „Nuodėminga meilė“. N-7
17.00 „Akis už akį 4“.
17.45 „Naisių vasara 6“.
18.15 Šiandien (su vertimu į gestų kalbą).
18.45 „Ten, kur namai“. N-7
19.30 Gyvenimas.
20.25 Loterija „Perlas“.
20.30 Panorama.
21.05 Dėmesio centre.
21.29 Loterija „Perlas“.
21.30 Auksinis protas.
22.45 Keliai.Mašinos. Žmonės (k).
23.10 Vakaro žinios.
23.40 „Ten, kur namai“ (k). N-7
0.30 „Akis už akį 4“ (k). N-7
1.15 Laba diena, Lietuva (k).
3.15 Gyvenimas (k).
4.05 Auksinis protas (k).
5.15 Durys atsidaro (k).

6.30 „Žuviukai burbuliukai“.
7.00 „Tomas ir Džeris“.
7.25 „Madagaskaro pingvinai“ (k).
7.50 „Volkeris, Teksaso reindžeris“. N-7
8.50 24 valandos (k). N-7
10.10 Yra kaip yra (k). N-7
11.30 Nuo...Iki.. (k).
13.15 „Tomas ir Džeris“.
13.40 „Madagaskaro pingvinai“.
14.20 „Bėgantis laikas“. N-7
16.30 Labas vakaras, Lietuva.
17.05 Yra kaip yra. N-7
18.30 Žinios.
19.30 KK2. N-7
20.25 „Gyvenimo receptai 2“. N-7
21.30 Žinios.
22.10 VAKARO SEANSAS „Nakties įkaitas“. N-14
0.25 „Ties riba“. N-14
1.20 „Nikita“. N-7
2.15 „Detektyvė Džonson“. N-7

6.40 Teleparduotuvė.
6.55 „Simpsonai“. N-7
7.55 „Moterys meluoja geriau“. N-7
8.55 „Meilės sūkuryje“.
10.00 „Aistros spalvos“. N-7
11.00 TV Pagalba. N-7
12.55 „Ragai ir kanopos sugrįžta“.
13.30 „Legenda apie Korą“.
14.00 „Kempiniukas Plačiakelnis“.
14.30 „Simpsonai“. N-7
15.30 „Laukinė Esmeralda“. N-7
16.30 TV Pagalba. N-7
18.30 TV3 žinios.
19.30 Pakartok!. N-7
21.00 „Rezidentai“. N-7
21.30 TV3 vakaro žinios.
22.05 Vikingų loto.
22.10 „Spąstai“. N-14
0.00 „Elementaru“. N-7
1.00 „Ieškotojas“. N-7
1.50 „Aferistas“. N-7
2.40 „Mažylė Houp“. N-7

7.00 „Muchtaro sugrįžimas“ (k). N-7
8.00 „Policija ir Ko“ (k). N-7
9.00 „Brolis už brolį“. N-7
11.00 „Kalbame ir rodome“. N-7
11.55 „Prokurorų patikrinimas“ (k). N-7
13.00 „Muchtaro sugrįžimas“ (k). N-7
14.00 „Komisaras Aleksas“. N-7
15.00 „Amerikos talentai“.
16.00 „Prokurorų patikrinimas“. N-7
17.00 „Muchtaro sugrįžimas“. N-7
18.00 Žinios.
18.25 „Visa menanti“. N-7
19.25 „Policija ir Ko“. N-7
20.25 „Vedęs ir turi vaikų“. N-7
21.00 Farai. N-14
21.30 „Meilės išbandymai“. N-7
23.45 „Sausas įstatymas“. N-14
0.50 „Visa menanti“ (k). N-7
1.45 „Prokurorų patikrinimas“ (k). N-7

6.45 „Mano puikioji auklė“ (k).
7.45 „Burbulų šou“.
8.15 Teleparduotuvė.
8.45 „Benas Tenas. Supervisata“.
9.10 „Avataras“.
9.35 „Melagių žaidimas“. N-7
10.30 „Stulbinamas gyvūnijos pasaulis“ (k).
11.00 „Karadajus“ (k). N-7
12.00 „Griežčiausi tėvai“ (k).
12.55 „Audra“ (k).
13.55 „Alabama - namai namučiai“.
14.50 „Būrėja“ (k).
15.25 Penki ingredientai.
15.55 „Griežčiausi tėvai“.
16.50 „Mano puikioji auklė“.
18.00 „Be kaltės kalta“. N-7
20.00 „Karadajus“. N-7
21.00 „Sąžiningas žaidimas“. N-7
22.40 „Grubus žaidimas“. N-14
23.35 „Farų šeima“. N-7
0.30 „Užribis“. N-7

KULTŪRA
8.05 „Namelis prerijos“ (k).
9.00 Labas rytas, Lietuva (k).
11.30 Koncertuoja Kauno miesto simfoninis orkestras (k).
12.00 Žinios. Ukraina.
12.15 Naktinis ekspresas (k).
12.45 LRT Kultūros akademija (k).
13.30 ORA ET LABORA (k).
14.00 „Paskendę povandeniniai laivai. Nelaimės jūroje“ (k).
15.00 Koncertuoja dainų ir šokių ansamblis „Lietuva“. 1995 m. (k).
16.00 „Mūsų kaimynai marsupilamiai“ (k).
16.25 „Namelis prerijose“.
17.15 Koncertuoja Kauno miesto simfoninis orkestras.
17.45 Žinios. Ukraina. (k).
18.00 Kultūrų kryžkelė.
18.15 „Baras“.
19.10 Istorijos detektyvai.
19.55 Kultūros savanoriai.
20.30 Labanaktukas.
21.00 Naktinis ekspresas.
21.30 „Venecija“. N-7
23.30 Dabar pasaulyje.
0.00 Panorama (k).
0.35 Dėmesio centre (k).
1.00 ARTi. Vitražas (k).
1.30 Muzikos pasaulio žvaigždės (k).

6.00 Info diena (k).
10.00 Žinios.
10.40 Dviračio šou (k).
11.05 Pagalbos skambutis (k). N-7
12.00 Yra kaip yra (k). N-7
13.10 KK2. N-7
14.00 Dviračio šou (k).
14.30 Yra kaip yra. N-7
15.45 KK2 (k). N-7
16.30 Dviračio šou (k).
17.00 Info diena.
21.00 Dviračio šou.
21.30 Dabar pasaulyje.
22.00 Info diena (k).

9.15 Teleparduotuvė.
9.30 Adrenalinas. N-7
10.00 „Kobra 11“. N-7
11.00 „Las Vegasas“. N-7
12.00 „Pelkė“. N-7
13.00 Juokingiausi Amerikos namų vaizdeliai.
13.30 „Saša ir Tania“. N-7
14.30 Teleparduotuvė.
15.00 „Išlikimas“. N-7
16.00 „Topmodeliai“. N-7
17.00 „Kobra 11“. N-7
18.00 „Pelkė“. N-7
19.00 „CSI kriminalistai“. N-7
20.00 „Saša ir Tania“. N-7
21.00 „Naša Raša“. N-14
21.35 UEFA Čempionų lygos rungtynės. „Arsenal FC“ – „AS Monaco FC“.
23.40 „Crisso Angelo iliuzijų pasaulis“. N-7
0.10 „Dirbtinis intelektas“. N-14
1.00 „CSI kriminalistai“. N-7
2.40 „Bobo užkandinė“. N-14

7.05 Reporteris.
7.55 „Jermolovai. Giminės prakeiksmas“. N-7
9.00 „Albanas“. N-7
10.05 „Magda M.“. N-7
11.10 Reporteris.
12.00 Nuoga tiesa. N-7
13.00 Vantos lapas. N-7
13.30 Taip gyvena žvaigždės! N-7
14.35 TV parduotuvė.
14.50 „Vandens žiurkės“. N-7
16.00 Žinios.
16.20 Gamink sveikiau!
17.00 Žinios.
17.15 Savivaldybių rinkimai 2015. Švenčionių rajono meras.
18.00 Reporteris.
18.35 Savivaldybių rinkimai 2015. Švenčionių rajono meras (2) (tęs.).
19.20 „Albanas“. N-7
20.20 „Kalinių žmonos“. N-7
21.30 Sąmokslo teorija. N-7
22.30 Reporteris.
23.20 Patriotai. N-7
0.20 „Albanas“. N-7
1.20 Reporteris.
2.00 „Miestelio patruliai“. N-7

ketvirtadienis 2015 02 26

6.00 Lietuvos Respublikos himnas.
6.05 Labas rytas, Lietuva.
9.00 „Komisaras Reksas“. N-7
9.50 „Miestelio ligoninė 4“.
10.40 Gyvenimas (k).
11.30 Auksinis protas (k).
12.45 Mokslo ekspresas (k).
13.05 „Mūsų laisvės metai. 1994 m.“ (k).
14.00 Žinios.
14.15 Laba diena, Lietuva.
16.00 Žinios.
16.15 „Nuodėminga meilė“. N-7
17.00 „Akis už akį 4“.
17.45 „Naisių vasara 6“.
18.15 Šiandien (su vertimu į gestų kalbą).
18.45 Savivaldybių tarybų rinkimai 2015.
20.25 Loterija „Perlas“.
20.30 Panorama.
21.05 Dėmesio centre.
21.29 Loterija „Perlas“.
21.30 „Dvynių dienoraštis“. N-14
23.25 Vakaro žinios.
0.00 Popietė su Algimantu Čekuoliu (k).
0.30 „Akis už akį 4“ (k). N-7
1.15 Laba diena, Lietuva (k).
3.15 Delfinai ir žvaigždės (k).
4.55 Lietuvos tūkstantmečio vaikai (k).

6.30 „Skūbis Dū. Paslapčių biuras“.
7.00 „Tomas ir Džeris“ (k).
7.25 „Madagaskaro pingvinai“ (k).
7.50 „Volkeris, Teksaso reindžeris“. N-7
8.50 24 valandos. N-7
10.10 Yra kaip yra (k). N-7
11.30 „Gyvenimo receptai 2“ (k). N-7
12.30 KK2 (k). N-7
13.25 „Tomas ir Džeris“.
13.55 „Madagaskaro pingvinai“.
14.20 „Bėgantis laikas“. N-7
16.30 Labas vakaras, Lietuva.
17.05 24 valandos. N-7
18.30 Žinios.
19.30 Valanda su Rūta.
21.30 Žinios.
22.10 VAKARO SEANSAS „Ledo žmogus“. N-14
0.15 „Ties riba“. N-14
1.10 „Nikita“. N-7
2.05 Sveikatos ABC (k).

6.40 Teleparduotuvė.
6.55 „Simpsonai“. N-7
7.55 „Moterys meluoja geriau“. N-7
8.55 „Meilės sūkuryje“.
10.00 „Aistros spalvos“. N-7
11.00 TV Pagalba. N-7
12.55 „Ragai ir kanopos sugrįžta“.
13.30 „Legenda apie Korą“.
14.00 „Kempiniukas Plačiakelnis“.
14.30 „Simpsonai“. N-7
15.30 „Laukinė Esmeralda“. N-7
16.30 TV Pagalba. N-7
18.30 TV3 žinios.
19.30 Ginčas be taisyklių. N-7
21.00 „Rezidentai“. N-7
21.30 TV3 vakaro žinios.
22.10 „Apokalipto“. N-14

1.00 „Ieškotojas“. N-7
1.50 „Aferistas“. N-7
2.40 „Mažylė Houp“. N-7
3.05 „Paskutinis iš vyrų“. N-7
3.30 „Pelkė“. N-14

7.00 „Muchtaro sugrįžimas“ (k). N-7
8.00 „Policija ir Ko“ (k). N-7
9.00 Dainuok man dainą (k).
11.00 „Kalbame ir rodome“. N-7
11.55 „Prokurorų patikrinimas“ (k). N-7
13.00 „Muchtaro sugrįžimas“ (k). N-7
14.00 „Komisaras Aleksas“. N-7
15.00 „Amerikos talentai“.
16.00 „Prokurorų patikrinimas“. N-7
17.00 „Muchtaro sugrįžimas“. N-7
18.00 Žinios.
18.25 „Visa menanti“. N-7 .
19.25 „Policija ir Ko“. N-7
20.25 „Vedęs ir turi vaikų“. N-7
21.00 Farai. N-14
21.30 „Tiušai“. N-7
23.20 „Sausas įstatymas“. N-14
0.25 „Visa menanti“ (k). N-7
1.20 „Prokurorų patikrinimas“ (k). N-7
2.25 Bamba TV. S

6.45 „Mano puikioji auklė“ (k).
7.45 „Burbulų šou“.
8.15 Teleparduotuvė.
8.45 „Benas Tenas. Supervisata“.
9.10 „Avataras“.
9.35 „Melagių žaidimas“. N-7
10.30 „Stulbinamas gyvūnijos pasaulis“.
11.00 „Karadajus“ (k). N-7
12.00 „Griežčiausi tėvai“ (k).
12.55 „Audra“. N-7
13.55 „Alabama – namai namučiai“. N-7
14.50 „Būrėja“ (k).
15.25 Penki ingredientai.
15.55 „Griežčiausi tėvai“.
16.50 „Mano puikioji auklė“.
18.00 „Be kaltės kalta“. N-7
20.00 „Karadajus“. N-7
21.00 „Midsomerio žmogžudystės VIII. Slaptos gelmės“. N-14
22.55 „Detektyvė Rizoli“. N-7
23.50 „Specialioji Los Anželo policija“. N-7
0.45 „Viešbutis „Grand Hotel““. N-7

KULTŪRA
8.05 „Namelis prerijose“ (k).
9.00 Labas rytas, Lietuva (k).
11.30 Koncertuoja Kauno miesto simfoninis orkestras (k).
12.00 Žinios. Ukraina.
12.15 Naktinis ekspresas (k).
12.45 Istorijos detektyvai.
13.30 „Lietuvos Prezidentas Aleksandras Stulginskis“.
14.00 „Naskos linijų paslaptys“ (k).
15.00 „Sicilijos mumijos“.
16.00 „Mūsų kaimynai marsupilamiai“ (k).
16.25 „Namelis prerijose“.
17.15 „Lietuvos krikštui 600“.
17.45 Žinios. Ukraina. (k).
18.00 Kultūrų kryžkelė.
18.15 ...formatas.
18.30 Pagauk kampą.
19.00 Legendos.
19.45 Visu garsu.
20.30 Labanaktukas.
21.00 Naktinis ekspresas.
21.30 „Visu garsu“ interviu su Viktoru Gerulaičiu.
22.15 „Endhauzo paslaptis“.
23.00 „Lietuvos krikštui 600“ (k).
23.30 Dabar pasaulyje.
0.00 Panorama (k).
0.35 Dėmesio centre (k).
1.00 „Venecija“ (k). N-7

6.00 Info diena (k).
10.00 Žinios.
10.40 Dviračio šou (k).
11.05 Šefas rekomenduoja (k).
11.30 Padėkime augti (k).
12.00 Yra kaip yra (k). N-7
13.10 KK2. N-7
14.00 Dviračio šou (k).
14.30 24 valandos. N-7
15.40 Nuo... Iki....
16.30 Dviračio šou (k).
17.00 Info diena.
21.00 Dviračio šou.
21.30 Dabar pasaulyje.
22.00 Info diena (k).

9.15 Teleparduotuvė.
9.30 Vienam gale kablys.
10.00 „Kobra 11“. N-7
11.00 „Las Vegasas“. N-7
12.00 „Pelkė“. N-7
13.00 Juokingiausi Amerikos namų vaizdeliai.
13.30 „Saša ir Tania“. N-7
14.30 Teleparduotuvė.
15.00 „Išlikimas“. N-7
16.00 „Topmodeliai“. N-7
17.00 „Kobra 11“. N-7
18.00 „Pelkė“. N-7
19.00 „CSI kriminalistai“. N-7
20.00 „Saša ir Tania“. N-7
21.00 „Naša Raša“. N-14
21.30 „Greito reagavimo būrys“. N-14
23.15 Eurolygos rungtynės. TOP 16. Kauno „Žalgiris“ - Stambulo „Galatasaray“.
1.00 „CSI kriminalistai“. N-7
2.40 „Bobo užkandinė“. N-14

7.05 Reporteris.
7.55 „Jermolovai. Giminės prakeiksmas“. N-7
9.00 „Albanas“. N-7
10.05 „Magda M.“. N-7
11.10 Reporteris.
12.00 Šeima- jėga! 2
13.30 Drąsūs. Stiprūs. Vikrūs.
14.35 TV parduotuvė.
14.50 „Vandens žiurkės“. N-7
16.00 Žinios.
16.20 „Gamink sveikiau!“.
17.00 Žinios.
17.15 Savivaldybių rinkimai 2015. Trakų rajono meras.
18.00 Reporteris.
18.35 Savivaldybių rinkimai 2015. Trakų rajono meras (tęs.).
19.20 „Albanas“. N-7
20.20 „Moterų svajos apie tolimus kraštus“. N-7
21.30 Taip gyvena žvaigždės! N-7
22.30 Reporteris.
23.20 Nuoga tiesa. N-7
0.20 „Albanas“. N-7
1.20 Reporteris.
2.00 „Miestelio patruliai“. N-7

penktadienis 2015 02 27

6.00 Lietuvos Respublikos himnas.
6.05 Labas rytas, Lietuva.
9.00 „Komisaras Reksas“. N-7
9.50 „Miestelio ligoninė 4“.
10.40 Savivaldybių tarybų rinkimai 2015 (k).
12.20 Ryto suktinis su Zita Kelmickaite (k).
13.10 „Giminės. Gyvenimas tęsiasi“ (k).
14.00 Žinios.
14.15 Laba diena, Lietuva.
16.00 Žinios. Orai.
16.15 „Nuodėminga meilė“. N-7
17.00 „Akis už akį 4“. N-7
17.45 Tautos balsas.
18.15 Šiandien (su vertimu į gestų kalbą).
18.45 Delfinai ir žvaigždės.
20.25 Loterija „Perlas“.
20.30 Panorama.
20.59 Loterija „Perlas“.
21.00 Duokim garo!
22.40 „Holivudo mamytės paslaptis“. N-14
0.05 Tautos balsas (k).
0.30 „Akis už akį 4“ (k). N-7
1.15 Mes kartu su Antanu Šabaniausku.
2.45 LRT OPUS ORE.
3.50 Duokim garo! (k).
5.20 Keliai. Mašinos. Žmonės. (k).

6.30 „Skūbis Dū. Paslapčių biuras“.
7.00 „Tomas ir Džeris“ (k).
7.25 „Madagaskaro pingvinai“ (k).
7.50 „Volkeris, Teksaso reindžeris“. N-7
8.50 K11. N-7
10.10 Yra kaip yra (k). N-7
11.30 „Barnevernet. Norvegiškos vaikų medžioklės ypatumai“ (k).
12.30 KK2. N-7
13.25 „Tomas ir Džeris“.
13.55 „Madagaskaro pingvinai“.
14.20 „Bėgantis laikas“. N-7
16.30 Labas vakaras, Lietuva.
17.05 24 valandos. N-7
18.30 Žinios.
19.30 KK2 penktadienis. N-7
21.00 Mano vyras gali.
22.20 „Trigubas X“. N-7
0.40 „Kruvina seserijos paslaptis“. S

6.40 Teleparduotuvė.
6.55 „Simpsonai“. N-7
7.55 „Moterys meluoja geriau“. N-7
8.55 „Meilės sūkuryje“.
10.00 „Aistros spalvos“. N-7
11.00 TV Pagalba. N-7
12.55 „Ragai ir kanopos sugrįžta“.
13.30 „Legenda apie Korą“. N-7
14.00 „Kempiniukas Plačiakelnis“.
14.30 „Simpsonai“. N-7
15.30 „Laukinė Esmeralda“. N-7
16.30 TV Pagalba. N-7
18.30 TV3 žinios.
19.30 „Monstrai prieš ateivius“. N-7
21.05 „Iksmenai. Pradžia. Ernis“. N-7
23.30 „Grobuonys“. N-14
1.35 „Stebėtojų lyga“. N-14

7.00 „Muchtaro sugrįžimas“ (k). N-7
8.00 „Policija ir Ko“ (k). N-7
9.00 „Tiušai“ (k). N-7
11.00 „Kalbame ir rodome“. N-7
11.55 „Prokurorų patikrinimas“ (k). N-7
13.00 „Muchtaro sugrįžimas“ (k). N-7
14.00 „Komisaras Aleksas“. N-7
15.00 „Amerikos talentai“.
16.00 „Prokurorų patikrinimas“. N-7
17.00 „Muchtaro sugrįžimas“. N-7
18.00 Žinios.
18.25 Patrulis (k). N-7
19.00 Amerikietiškos imtynės. N-7
21.00 Savaitės kriminalai. N-7
21.30 „Skolininkas“. N-14
23.15 „Sostų karai“. N-14
1.25 „Prokurorų patikrinimas“ (k). N-7
2.30 Bamba TV. S

6.45 „Mano puikioji auklė“ (k).
7.45 „Burbulų šou“ (k).
8.15 Teleparduotuvė.
8.45 „Benas Tenas. Supervisata“.
9.10 „Avataras“.
9.35 „Melagių žaidimas“. N-7
10.30 „Stulbinamas gyvūnijos pasaulis“.
11.00 „Karadajus“ (k). N-7
12.00 „Griežčiausi tėvai“.
12.55 „Audra“. N-7
13.55 „Alabama - namai namučiai“. N-7
14.50 „Būrėja“ (k).
15.25 Natūralioji kulinarija su Anabele Lengbein.
15.55 „Griežčiausi tėvai“.
16.50 „Mano puikioji auklė“.
18.00 „Be kaltės kalta“. N-7
20.00 „Karadajus“. N-7
21.00 „Nusikaltimo vieta. Komisaras Borovskis ir angelas“. N-7
22.45 „Nakties provincija“. N-14
0.30 „Viešbutis „Grand Hotel“. N-7

KULTŪRA
8.05 „Namelis prerijose“ (k).
9.00 Labas rytas, Lietuva (k).
11.30 „Lietuvos krikštui 600“ (k).
12.00 Žinios. Ukraina.
12.15 Naktinis ekspresas (k).
12.45 „Atgimimo kronika“ (k). N-7
14.00 „Tikrosios dinozaurų spalvos“.
15.00 „Visu garsu“ interviu su Viktoru Gerulaičiu (k).
15.45 „Baras“ (k).
16.35 ARTi. Vitražas (k).
17.10 Muzikos pasaulio žvaigždės.
17.45 Žinios. Ukraina. (k).
18.00 Kultūrų kryžkelė.
18.15 „Šiaurietiškas būdas“.
18.40 Kultūra.
19.00 Teatras.
19.45 Prisiminkime.
20.00 Gustavo enciklopedija.
20.30 Labanaktukas.
21.00 Durys atsidaro.
21.30 „Mėnulio pilnaties metas“. N-7
22.50 Vienas eilėraštis.
23.00 Lietuvių kinas trumpai.
23.30 Dabar pasaulyje.
0.00 Panorama (k).
0.30 Mokslo sriuba (k).
0.45 Legendos (k).
1.30 Muzikos pasaulio žvaigždės (k).

6.00 Info diena (k).
10.00 Žinios.
10.40 Dviračio šou (k).
11.05 Mes pačios (k).
11.30 Apie žūklę.
12.00 24 valandos (k). N-7
13.10 Tauro ragas. N-7
13.35 Autopilotas.
14.00 Dviračio šou (k).
14.30 24 valandos. N-7
15.40 Pagalbos skambutis. N-7
16.30 Dviračio šou (k).
17.00 Info diena.
21.00 Ne vienas kelyje (k).
21.30 Dabar pasaulyje.
22.00 Info diena (k).
1.00 Dviračio šou (k).
1.30 Šefas rekomenduoja (k).
1.55 Padėkime augti (k).
2.20 Yra kaip yra (k). N-7
3.25 KK2 (k). N-7
4.05 Dviračio šou (k).
4.30 24 valandos (k). N-7

9.15 Teleparduotuvė.
9.30 Juokingiausi Amerikos namų vaizdeliai.
10.00 „Kobra 11“. N-7
11.00 „Las Vegasas“. N-7
12.00 „Pelkė“. N-7
13.00 Juokingiausi Amerikos namų vaizdeliai.
13.30 „Saša ir Tania“. N-7
14.30 Teleparduotuvė.
15.00 „Išlikimas“. N-7
16.00 „Topmodeliai“. N-7
17.00 „Kobra 11“. N-7
18.00 „Pelkė“. N-7
19.00 „CSI kriminalistai“. N-7
20.00 „Saša ir Tania“. N-7
21.00 Farai. N-14
21.30 Ugniagesiai gelbėtojai. N-7
22.00 Rizikingiausi policijos darbo epizodai. N-14
23.00 „Senoji mokykla“. N-14
0.50 „Greito reagavimo būrys“. N-14
2.20 „Bobo užkandinė“. N-14

7.05 Reporteris.
7.55 „Jermolovai. Giminės prakeiksmas“. N-7
9.00 „Albanas“. N-7
10.05 „Magda M“. N-7
11.10 Reporteris.
12.00 Kitoks pokalbis. N-7
13.00 „Laukinis pasaulis“..
13.30 Sąmokslo teorija. N-7
14.35 TV parduotuvė.
14.50 „Vandens žiurkės“. N-7
16.00 Žinios.
16.20 „Gamink sveikiau“.
17.00 Žinios.
17.15 Savivaldybių rinkimai 2015. Vilniaus miesto meras.
18.00 Reporteris.
18.25 Savivaldybių rinkimai 2015. Vilniaus miesto meras (tęs.).
18.40 Savivaldybių rinkimai 2015. Vilniaus rajono meras.
19.55 Kitoks pokalbis. N-7
20.55 Pasaulis X. N-7
21.55 „Meilė, seksas ir Los Anželas“. N-14
23.45 „Peržengti ribą“. N-14
1.30 „Miestelio patruliai“. N-7

šeštadienis 2015 02 28

6.00 Lietuvos Respublikos himnas.
6.05 Nacionalinė paieškų tarnyba (k).
6.55 Emigrantai (k).
7.45 Specialus tyrimas (k).
8.30 Gimtoji žemė.
9.00 „Mūsų kaimynai marsupilamiai“.
9.25 „Animalija“.
9.50 „Džeronimas 2“.
10.15 Ryto suktinis su Zita Kelmickaite.
11.10 Durys atsidaro (k).
11.40 Mokslo ekspresas.
12.00 „Gyvenimo kelias. 2 d. Svarbiausios pamokos“.
13.00 „Inspektorius Luisas 3“. N-7
14.30 Popietė su Algimantu Čekuoliu.
15.00 „Mūsų laisvės metai. 1995 m.“
16.00 Žinios (su vertimu į gestų kalbą).
16.15 Sveikinimų koncertas.
18.40 Bėdų turgus.
19.30 Stilius.
20.25 Loterija „Perlas“.
20.30 Panorama.
21.00 Eurovizija 2015. Nacionalinė atranka.
22.40 „Falkonas“. N-7
0.15 „Manto Jankavičiaus akustinis koncertas“.
1.50 „Inspektorius Luisas 3“ (k). N-7
3.25 „Mūsų laisvės metai. 1995 m“. (k).
4.20 Eurovizija 2015. Nacionalinė atranka (k).

6.30 „Smalsutė Dora. Dora gelbsti sniego karalaitę“.
7.20 „Kaukė“.
7.45 „Skūbis Dū. Paslapčių biuras“.
8.10 „Ogis ir tarakonai“.
8.35 „Tomo ir Džerio nuotykiai“.
9.00 „Ponas Bynas“.
9.30 „Na, palauk!“
10.00 „Pašėlę Tornberiai“.
11.35 „Šuo futbolininkas. Europos taurė“.
13.20 „Ponas Magu“.
15.05 „Didingasis amžius“. N-7
17.15 „Didingojo amžiaus paslaptys. Haremas“.
18.30 Žinios.
19.00 „Svečiai palėpėje“.
20.40 „Aš - šnipas“. N-7
22.30 „Karo menas. Atpildas“. N-14
0.15 „Trigubas X“ (k). N-7

6.40 Teleparduotuvė.
6.55 „Redakajus“. N-7
7.25 „Bidamanų turnyras“. N-7
8.00 „Mažylių nuotykiai“.
8.30 „Būrys“. N-7
9.00 Svajonių ūkis.
9.30 Mamyčių klubas.
10.00 Mitybos balansas.
10.30 „Barbė ir jos sesės ponių istorijoje“.
12.00 „Laukiniai nuotykiai“.
13.40 „Gyvenimo bangos“. N-7
16.15 „Kurt Sejitas ir Šura“. N-7
17.20 Svajonių nuotaka. N-7
18.30 TV3 žinios.
19.00 „Narnijos kronikos. Princas Kaspijanas“. N-7
19.30 Filmo pertraukoje - Eurojackpot loterija.
22.00 „Transporteris 2“. N-7
23.45 „MS1. Kalėjimo griūtis“. N-7
1.30 „Trys coliai“. N-7

7.00 „Amerikos talentai“.
9.00 Laba diena. N-7
9.30 Apie žūklę.
10.00 Padėkime augti.
10.30 Šefas rekomenduoja.
11.00 Arnold Classic galiūnų turnyras. 2014 m.
12.00 Arčiau mūsų.
12.30 Statyk! (k).
13.00 „Melagių žaidimas“. N-7
14.00 „Šeimynėlė“. N-7
16.00 „Muchtaro sugrįžimas“. N-7
17.00 „Bosas“. N-7
18.00 „Mistinės istorijos“. N-7
19.00 Dainuok mano dainą.
21.00 MANO HEROJUS „Požemių ugnis“. N-14
23.10 „Mirties motelis“. S
0.50 „Afigiena mokytoja“. N-7
1.45 Bamba TV. S

6.45 „Gepardų dienoraščiai“.
7.45 „Stulbinamas gyvūnijos pasaulis“ (k).
8.15 Teleparduotuvė. “.
8.45 „Daktaras Ozas. Šeimos gydytojo patarimai“. N-7
10.30 „Gelbėkim pingvinus“.
11.00 „Gepardų dienoraščiai“.
11.30 „Trento ir laukinių kačių nuotykiai“.
12.00 Natūralioji kulinarija su Anabele Lengbein.
12.30 „Penki ingredientai“.
13.00 „Žiedų ritmai“.
14.00 „Superauklė“.
15.00 „Magijos meistrai“. N-7
16.00 „Būrėja“.
17.05 „Dvidešimt minučių“. N-7
19.05 „Kai plyšta širdis“. N-7
21.00 „Dvynys“.
23.05 „Užtemimas“. N-14
1.20 „Atpildas“. N-7

KULTŪRA
8.05 Visu garsu (k).
9.00 Kultūrų kryžkelė (k).
10.00 Krikščionio žodis (k).
10.15 Kelias.
10.30 Keliaukim!
11.00 Posūkiai su Viktoru Gerulaičiu.
11.45 Žinios. Ukraina.
12.00 Talentų ringas. 2008 m.
13.15 Būtovės slėpiniai.
14.10 Kultūra +. (k).
14.40 „Galilėjus“.
16.50 Mokslo sriuba.
17.00 Lietuvių dokumentikos meistrai.
18.00 Žinios. Orai (k).
18.15 Legendos (k).
19.00 Jubiliejinis GALA koncertas. 1 d.
20.30 Pagauk kampą (k).
21.00 „Holivudo mamytės paslaptis“ (k). N-147
22.30 Panorama (k).
23.00 „Dingusių Romanovų paslaptis“.
23.55 Gintarinės batutos meistrai.

5.35 Nuo... Iki... (k).
6.20 Dviračio šou (k).
6.45 Mes pačios (k).
7.10 Apie žūklę (k).
7.35 24 valandos (k). N-7
8.40 Tauro ragas (k). N-7
9.10 Autopilotas (k).
9.40 Dviračio šou (k).
10.10 24 valandos (k). N-7
11.15 Pagalbos skambutis (k). N-7
12.00 Dviračio šou (k).
12.30 Nuo... Iki... (k).
13.20 KK2 (k). N-7
14.00 Teleparduotuvė.
14.30 Arčiau namų.
15.20 Dviračio šou (k).
15.50 KK2 (k). N-7
16.30 Dviračio šou (k).
17.00 KK2 (k). N-7
17.40 Dviračio šou (k).
18.10 Pasaulis X (k). N-7
18.55 24 valandos (k). N-7
20.00 Pasivaikščiojimai. VDU karta. 2014 m.
20.30 Autopilotas (k).
21.00 „Aukso imperija“.
23.00 Pagalbos skambutis (k). N-7
23.50 Valanda su Rūta.
1.15 24 valandos (k). N-7
2.25 Yra kaip yra (k). N-7
3.35 Sveikatos ABC.
4.00 Tauro ragas (k). N-7

8.45 Teleparduotuvė.
9.00 Vienam gale kablys.
9.30 Universitetai.lt
10.00 „Pragaro kelias“. N-7
11.00 „Kovotojas nindzė“. N-7
12.00 „Po pasaulį su Anthony Bourdainu“. N-7
13.00 Džeimio Oliverio maisto revoliucija.
14.00 Jokių kliūčių! N-7
15.00 „Ledo kelias“. N-7
16.00 Gražiausi žemės kampeliai.
17.00 Jokių kliūčių! N-7
18.00 „6 kadrai“. N-7
19.00 „Kapitonas Amerika. Pirmasis keršytojas“. N-7
21.30 „Byvis ir Tešlagalvis“. N-14
22.00 „Amerikiečiai“. N-14
22.30 „6 kadrai“. N-7
23.00 „Neįmanoma misija“. N-14
1.10 „Senoji mokykla“. N-14

7.55 „Neprilygstamieji gyvūnai“. N-7
9.00 Kitoks pokalbis. N-7
10.00 Taip gyvena žvaigždės! N-7
11.00 Drąsūs. Stiprūs. Vikrūs.
12.00 Spąstai tėčiui.
13.50 „Jermolovai. Giminės prakeiksmas“.N-7
16.00 Žinios.
16.20 „Viskas apie gyvūnus“.
17.00 Žinios.
17.30 Nuoga tiesa. N-7
18.30 „Laukinis pasaulis“.
19.00 Žinios.
19.30 „Išgyventi Afrikoje“.
20.00 „Iššūkis“. N-7
21.00 Žinios.
21.30 „Netikęs auklėjimas“. N-14
22.10 „Kruvina žinutė“. N-14
0.00 „Dažasvydis“. S
1.50 „Netikęs auklėjimas“. N-14

Saugi dabartis ir ateitis savo šeimai ir kraštui

Už žemę ir žmogų
LIETUVOS VALSTIEČIŲ IR ŽALIŲJŲ SĄJUNGA
2015 M. KOVO 1 D. SAVIVALDYBIŲ TARYBŲ RINKIMAI Sąrašo Nr. 13

● Mūsų prioritetai Anykščių rajone – sveikas, žalias rajonas, kuriame gera ir patogu gyventi, auginti vaikus, mokytis, dirbti, kurti asmeninę ir savo šeimos gerovę.

● Savivaldos veikla yra apibrėžta Savivaldos įstatyme, kuris yra tarsi programa visų partijų darbui. Ir aš galėčiau teigti, kaip ir kai kurie mūsų oponentai, kad valstiečiai į Anykščius sugrąžins iškeltą AB „Lesto“ padalinį ar kitų įstaigų aptarnavimo punktus. Bet tai yra grynas populizmas. Žmogui aktualu, kad jis gautų kokybišką paslaugą, o kur sėdės paslaugų tiekėjai, ne tiek ir svarbu.

● Daugiabučių gyventojų mokesčių naštą mažinsime per namų renovaciją – visokeriopai skatinsime, kad kuo daugiau daugiabučių namų gyventojų ryžtųsi renovuoti savo būstus. Alternatyva dujiniam kurui – biokuras. Yra tikimybė, jog 2015 -2016 metų šildymo sezonui jau turėsime pastatytą biokuro katilinę.

● Jei kultūra ir švietimas netaps mūsų valstybės, savivaldos ir bendruomenės didžiausiais prioritetais, mes ir toliau judėsime valstybės degradacijos link. Europiniai ir savivaldybės pinigai įvairiems kultūriniams ir švietimo projektams turi būti skirstomi atsakingai ir skaidriai.

● Šios kadencijos rajono deputatai nepakankamai bendravo su rinkėjais. Svarbiais klausimais tarsimės su žmonėmis – mums dirbant rajono Taryboje, žmonių, bendruomenių nuomonė bus ypač svarbi.

Politinė reklama bus apmokėta iš Lietuvos valstiečių ir žaliųjų sąjungos specialiosios rinkimų sąskaitos. Užs. Nr. 242

Kandidatas į Anykščių rajono merus Antanas Baura.

įvairus

Laidojimo namai „Paguoda“

Visos laidojimo ir kremavimo paslaugos visą parą.
Užsisakant visas paslaugas – 5 proc. nuolaida.

SALĖS NUOMA TIK 28,96 Eur /100 Lt.

Adresas: Vilniaus g. 14, Anykščiai, tel.: 5-44-78, (8-646) 09955.

Uenos raj. technikos sporto klubas, Anykščių filialas
ORGANIZUOJA A, B,C,CE,D KATEGORIJOS VAIRUOTOJŲ MOKYMO KURSUS.
Praktinio vairavimo ir papildomos mokymo pamokos vyksta Utenoje.
Moksleiviams ir studentams taikomos nuolaidos.
Renkasi **vasario 23-27 dienomis** adresu: **A. Baranausko a. 1 , Anykščiai.**
Teirautis **tel.: (8-618) 38337.**

Pigiausi ir geriausi **VAIRUOTOJŲ KURSAI**!
Teiraujamės tel. (8-657) 72987,
www.jonroka.lt
Renkamės **vasario 26 dieną 17 val.**,
Liudiškių g.29, UAB „Jonroka“

Informuojame,
kad dėl planinio elektros įrenginių remonto elektros energija bus išjungta šiems vartotojams:
lesto

Adresas	Data	Laikas
Anykščių rajonas Elmininkų I k.: Žvejų 13, Elmininkų k.	vasario 23 d.	09-12:30 val.

Elektros vartotojams, kurie pateikė arba atnaujino savo kontaktus (mob. tel. numerį ir el.p. adresą) savitarnos svetainėje **www.manoelektra.lt** arba tel. **1802**, informaciją apie planuojamus tinklo remonto darbus ir gedimų šalinimą pranešime asmeniškai. Informacija elektros tiekimo ir vartojimo klausimais tel. **1802** arba **www.lesto.lt**

Informuojame,
kad dėl planinio elektros įrenginių remonto elektros energija bus išjungta šiems vartotojams:
lesto

Adresas	Data	Laikas
Anykščių rajonas Bareišėlių vs., Bareišių k., Daugulių vs., Gečionių vs., Girelės vs., Karčių k.: Karčių g. 1, Kaupiniškių vs., Kiaušagalio k., Palatavio vs., Pasmodų k.	vasario 25 d.	09-16:30 val.

Elektros vartotojams, kurie pateikė arba atnaujino savo kontaktus (mob. tel. numerį ir el.p. adresą) savitarnos svetainėje **www.manoelektra.lt** arba tel. **1802**, informaciją apie planuojamus tinklo remonto darbus ir gedimų šalinimą pranešime asmeniškai. Informacija elektros tiekimo ir vartojimo klausimais tel. **1802** arba **www.lesto.lt**

Ar turėsime šeštą merą?

(Atkelta iš 1 p.)

Peršviečiamas Saulius Nefas

Dvi pirmąsias partijų valdymo kadencijas – 1995-1997 m. ir 1997-2000 m. – Anykščių politines madas demonstravo Sauliaus Nefo konservatoriai ir jų satelitas krikdemai. Šios dvi partijos abiejose kadencijose kartu sudėjus turėjau daugiau nei pusę mandatų. Tiesa, baigiantis pirmajai kadencijai krikščionys nusprendė tapti savarankiški, todėl teko daryti partinį perversmą. Pas krikščionis buvo deleguota konservatorė Aldona Daugilytė, kuri tapo krikščionių demokratų partijos Anykščių skyriaus pirmininke ir krikdemai vėl grįžo į konservatorių glėbį.

S.Nefas labiausiai išgarsėjo dujinių katilinių statybomis. Už jas buvusį merą madinga keikti, kaip Vytautą Landsbergį už kolūkių sugriovimą. Tačiau, S.Nefas pastatė ir Raguvėlės pagrindinės mokyklos pastatą, jam valdant į Anykščius atvestos dujos, atlikti vandentvarkos projektai. S.Nefas buvęs anų laikų Artūru Zuoku. Vilniaus meras iš savo kabineto siunčia vaizdus į internetą, o S.Nefas mero kabinetą 1995 m. nukėlė į pirmąjį savivaldybės aukštą ir duryse įdėjo stiklą. Stiklinių užtvarų su sekretorėmis senovėje nebuvo, tad kas netingėjo, galėjo eiti į savivaldybę ir per durų stiklą žiūrėti, ką ir su kuo meras veikia.

Leono Alesionkos koalicija greitai subyrėjo

Per 2000 – ųjų rinkimus Leono Alesionkos vedama LDDP gavo 8 mandatus. L.Alesionka valdančiąją koaliciją suformavo iš tada dar savarankiškų socialdemokratų (2 mandatai), valstiečių (3 mandatai) ir Naujosios sąjungos (2 mandatai). Opozicijoje liko tik 7 konservatoriai, krikdemas Valentinas Patumsis ir liberalas Arvydas Antanavičius. Taryba vicemere neišrinko tuometinės valstiečių lyderės Bronislavos Šostuchienės, o kitame posėdyje vicemeru tapo L.Alesionkos partietis Donatas Krikštaponis. Koalicijos partnerius L.Alesionka apdalino valdiškais darbeliais, bet įtampa liko. Ekonominė situacija rajone buvo prasta, meras pyko, kad jo koalicijos partnerės Gražinos Šmigelskienės laikraštis „Anykšta“ (redaktorė buvo rajono Tarybos nare nuo LSDP) jį kritikuoja. Prasidėjo smulkūs karai, kol galų gale nuo L.Alesionkos nusisuko visi koalicijos partneriai – ir valstiečiai, ir socdemai, ir soclibai. Meras buvo nuverstas, nauju rajono vadovu išrinktas liberalu tapęs konservatorius Darius Gudelis. Naujosios sąjungos lyderis Virgilijus Vaičiulis tapo vicemeru, o socdemas Vilius Juodelis kažkokiais mistiniais būdais administracijos direktoriaus poste išsilaikė iki kadencijos pabaigos.

Darius Gudelis – didis viešųjų ryšių specialistas

D.Gudelis praktiškai iš tuščios vietos per pusantrų metų sulipdė tokią liberalų komandą, kuri 2002 –ųjų žiemą laimėjo savivaldos rinkimus. Liberalai gavę 8 mandatus konservatoriams su 4 mandatais pasiūlė vicemero postą. D.Gudelio pavaduotoju tada tapo dabartinis meras Sigutis Obelevičius. Šią koaliciją palaikė ir krikdemai (2 mandatai) bei vienintelis socialliberalas.

Liberalas D.Gudelis kūrė tarptautinius projektus, vystė plačias turizmo strategijas, bet praėjus metams po laimėtų savivaldos rinkimų tapo Prezidento Valdo Adamkaus patarėju, o palikęs Prezidentūrą įkūrė nuosavą viešųjų ryšių bendrovę, kuri dabar sėkmingai kuria kitiems politikams ir verslininkams įvaizdžius, kokių jie pageidauja.

Beje, D.Gudeliui laimėjus savivaldos rinkimus buvo pasirašyta garsioji „Bangelės“ sutartis. Pagal tą sutartį, D.Gudelis ir S.Obelevičius turėjo likti „ant ledo“. Į „Bangelės“ kavinę buvo atvykęs tada dar krikdemų lyderis Petras Gražulis. „Bangelėje“ buvo sutarta, kad meru taps socdemas D.Krikštaponis, vicemeru – „valstietis“ Arvydas Mačiulis. Bet išėjo „šnypštas.“ Per mero rinkimus D.Gudelis surinko 15, D.Krikštaponis – 10 balsų.

Alvydas Gervinskas – ūkiškas ir ramus vadovus

D.Gudeliui palikus Anykščius, rajono mero postą paveldėjo Alvydas Gervinskas. Jis meru rinktas iš vieno kandidato, „už“ A.Gervinską balsavo 19 Tarybos narių.

Valdant A.Gervinskui be didelio triukšmo realizuoti miesto ir miestelių infrastruktūriniai projektai, pavyzdžiui, didysis Anykščių vandentiekio ir kanalizacijos projektas, pradėti „Kalitos“ kalnų slidinėjimo centro projektai, remtas profesionalus krepšinis ir kt.

Visgi per 2007 m. rinkimus A.Gervinsko liberalai gavo 5 mandatus, o vicemero S.Obelevičiaus konservatoriai – 6. Meru tapo S.Obelevičius. Konservatoriai 2007 m. sulipdė dabartinę koaliciją iš socdemų (turėjo 4 mandatus) bei „valstiečių (3 mandatai).

Po 2011 m. rinkimų niekas iš esmės nesikeitė. Tik valdančioji dauguma sustiprėjo. Tėvynės sąjunga gavo 7, socdemai – 6, valstiečiai – 2 mandatus. Pastarieji koalicijai nelabai jau buvo ir reikalingi...

Dabartinis rajono vadovas S.Obelevičius – penktasis rajono meras. Jis šiame poste jau yra aštuonerius metus. Prieš tai jis ketverius metus dirbo vicemeru.

Anykščių rajono vadovai

1	2	3	4
Antanas Gražys, rajono Tarybos pirmininkas	1990-1995	1952	38
Algimantas Dačiulis, rajono valdytojas	1990-1995	1936	54
Saulius Nefas, meras	1995-2000	1960	35
Vytautas Bernatavičius, vicemeras	1995-1997	1958	37
Arūnas Liogė, administratorius	1995-1997	1958	37
Valentinas Patumsis, vicemeras	1997-2000	1950	47
Alvydas Dūda, administratorius	1997-2000	1959	38
Leonas Alesionka, meras	2000-2001	1949	51
Donatas Krikštaponis, vicemeras	2000-2001	1950	50
Donatas Krikštaponis, vicemeras	2007-		57
Vilius Juodelis, administracijos direktorius	2000-2003	1953	47
Vilius Juodelis, administracijos direktorius	2008-		53
Darius Gudelis, meras	2001-2004	1974	27
Virgilijus Vaičiulis, vicemeras	2001-2003	1957	44
Sigutis Obelevičius, vicemeras	2003-2007	1959	44
Sigutis Obelevičius, meras	2007-		48
Mindaugas Žiukas, administracijos direktorius	2003-2007	1965	38
Alvydas Gervinskas, meras	2004-2007	1962	42
Antanas Baura, administracijos direktorius	2007-2008	1955	52

1.Pareigybė. 2. Kadencija. 3.Gimimo metai. 4. Politiko amžius kadencijos pradžioje.

Dabar merui S.Obelevičiui – 55-eri, vicemerui D.Krikštaponiui – 65-eri, administracijos direktoriui V.Juodeliui – 62-eji. Tai - vyriausias kada nors rajoną valdęs vadovų trejetas.

● Mero institucija įkurta 1995 m. Pirmuoju Anykščių rajono meru išrinktas konservatorius Saulius Nefas.

● Pirmasis per interpeliaciją pašalintas Anykščių rajono meras socialdemokratas Leonas Alesionka (2001 m.).

● Jauniausias visų laikų Anykščių rajono meras – liberalas Darius Gudelis. Jis vadovauti rajonui pradėjo 27-erių.

● D.Gudelis – vienintelis meras iš pareigų pasitraukęs savo noru dar nesibaigus kadencijai. 2004 m. jis buvo pakviestas į Prezidentūrą dirbti Jo Ekscelencijos Valdo Adamkaus patarėju.

● Konservatorius Sigutis Obelevičius – ilgiausiai rajonui vadovavęs meras (2007-2015). Kaip ir S.Obelevičius, dvi kadencijas rajono meru buvo ir S.Nefas (1995-2000). Tačiau, pirmoji S.Nefo kadencija truko vos dvejus, antroji – trejus metus.

● Rajono mero postas ilgiausiai – 13 metų – priklausė konservatoriams (1995-2000 bei 2007-2015 m.). Liberalai rajoną valdė 6-erius metus (2001-2007 m.). Socdemai mero postą turėjo vos metus (2000-2001 m.)

Rinkimų į Anykščių rajono Tarybą rezultatai

1995 m.

Tėvynės sąjunga – 9 mandatai (Aldona Daugilytė, Saulius Nefas,
Arūnas Liogė, Sigutis Obelevičius)
LDDP – 6 mandatai (Vilius Juodelis, Bronius Pilkauskas, Albertas Pipiras)
LKDP – 5 mandatai (Antanas Žemaitis)
LSDP – 3 mandatai
Valstiečiai - 2 mandatai (Arvydas Mačiulis)

1997 m.

TS – 11mandatų
LSDP – 5 mandatai
LDDP – 4 mandatai (Leonas Alesionka, Vilius Juodelis)
LKDP – 2 mandatai (Aldona Daugilytė, Valentinas Patumsis)
LCS – 2 mandatai
Valstiečiai -1 mandatas
Moterų partija – 0 mandatų

2000 m.

LDDP – 8 mandatai (Leonas Alesionka, Donatas Krikštaponis, Danielius Binkys, Bronius Pilkauskas)
TS -7 mandatai (Darius Gudelis, Saulius Nefas, Sigutis Obelevičius)
Valstiečiai – 3 mandatai
Naujoji sąjunga – 2 mandatai (Virgilijus Vaičiulis, Algirdas Ananka)
LSDP – 2 mandatai (Gražina Šmigelskienė, Rimondas Bukelis)
LKDP -1 mandatas (Valentinas Patumsis)
Tėvynės liaudies partija – 1 mandatas (Irena Andrukaitienė)
Liberalų sąjunga – 1 mandatas (Arvydas Antanavičius)
LCS – 0 mandatų
Moterų partija – 0 mandatų

2002 m.

Liberalų sąjunga – 8 mandatai (D.Gudelis, Aidas Gilys, Arvydas Gervinskas, I.Andrukaitienė, A.Antanavičius)
LSDP – 5 mandatai (Tamara Božok, D.Krikštaponis, Virginija Pažerienė)
Valstiečiai – 4 mandatai (Antanas Baura, Algimantas Dačiulis)
TS – 4 mandatai
LKD – 2 mandatai
Naujoji sąjunga – 1 mandatas
Liberalai demokratai – 1 mandatas
LCS – 0 mandatų
„Socialdemokratija 2000“ – 0 mandatų

2007 m.

TS – 6 mandatai (Virgilijus Milaknis, Prima Petrylienė)
Liberalų ir centro sąjunga – 5 mandatai (A.Gervinskas, A.Gilys)
LSDP – 4 mandatai (D.Krikštaponis, V.Juodelis)
Valstiečiai – 3 mandatai
Darbo partija – 2 mandatai (Ričardas Sargūnas, A.Ananka)
Liberalai demokratai – 2 mandatai (A.Žemaitis, Žilvinas Smalskas)
LKDP – 2 mandatai
Naujoji sąjunga -1 mandatas (Sergejus Jovaiša)
Liberalų sąjūdis – 0 mandatų

2011 m.

TS – 7 mandatai
LSDP – 6 mandatai
Darbo partija – 4 mandatai
„Tvarka ir teisingumas“ – 3 mandatai
Valstiečiai – 2 mandatai
Liberalų ir centro sąjunga – 2 mandatai
Nepriklausomas kandidatas – Arvydas Krikščiūnas
Du nepartinių kandidatų sąrašai, 3 fiziniai asmenys bei Liberalų sąjūdis ir Naujoji sąjunga mandatų Taryboje neiškovojo

● 1997 m. Sauliaus Nefo vedami konservatoriai laimėjo 11 mandatų Anykščių rajono Taryboje. Tai – visų laikų Anykščių rekordas. O krikdemai tada buvo dar atskira partija, kuri gavo 2 mandatus.

● 2011 m. nepriklausomas kandidatas Petras Nazarovas surinko 0,4 proc. balsų. Už jį balsavo 51 rinkėjas. Tai absoliutus Anykščių savivaldos rinkimų antirekordas.

● 1995 m. visos penkios rinkimuose į Anykščių savivaldybės Tarybą dalyvavusios partijos pelnė mandatus. Tai vieninteliai rinkimai, kuriuose nebuvo vietų Taryboje neiškovojusių partijų.

● Visas kadencijas, nuo pat 1990-ųjų, rajono Taryboje dirba konservatoriai Giedrius Klimkevičius ir Vytautas Bernatavičius. V.Bernatavičius pusantrų metų nebuvo 2003-2007 m. kadencijos nariu, jis deputatu tapo ne po rinkimų, o po to, kai mandato atsisakė Ona Repečkienė. Merui, konservatoriui S.Obelevičiui ši Tarybos kadencija yra šeštoji, vicemerui socialdemokratui Donatui Krikštaponiui – ketvirtoji.

● 2000 m. pirmą kartą rinkėjai galėjo reitinguoti kandidatų sąrašus ir apkeisti politikus vietomis. Po reitingavimo LDDP sąrašo kandidatė Tamara Božok iš 17 vietos pakilo į 6-ąją.

● Į 2000-2003 m. kadencijos Anykščių rajono Tarybą buvo išrinktas tik vienas liberalas A.Antanavičius, bet kadencijos pabaigoje Taryboje buvo jau trys liberalai. Į šią partiją įstojo pagal konservatorių sąrašą išrinktas ir meru tapęs D.Gudelis bei buvusi „liaudininkė“ I.Andrukaitienė.

● 2002 metų gruodį išrinkta rajono Taryba savo veiklą pradėjo tik po kelių mėnesių – 2003 metų pavasarį, pasibaigus ankstesnei kadencijai. Savivaldos rinkimų data buvo paankstinta dėl neeilinių Prezidento rinkimų.

● Savivaldybių Tarybų kadencijų trukmė vis buvo kaitaliojama. Buvo penkerių (1990-1995 m.) metų kadencija, tada – dvejų (1995-1997 m.), tada trejų (1997-2000 m. ir 2000-2003 m.) ir pagaliau ketverių (nuo 2003 m.).

● 1990-1995 metų kadencijoje buvo apie 40 deputatų. Jie rinkti vienmandatėse apylinkėse. Tarp pirmosios kadencijos deputatų buvo kandidatas į merus Raimundas Razmislavičius, muziejininkas Tautvydas Kontrimavičius, verslininkas Virmantas Velikonis, mokytojas ir žurnalistas, dabar jau pensininkas Antanas Žemaitis.

Ant Šeimyniškėlių piliakalnio - dar vienas bokštas

Sigita PIVORIENĖ
sigita.p@anyksta.lt

Šalia Šeimyniškėlių piliakalnio, dar vadinamo Voruta, jau po poros metų turėtų iškilti dar vienas bokštas. Pirmasis, pastatytas prieš vienuolika metų, sutraukia būrius lankytojų, antrasis, tikimasi, jų privilios dar daugiau.

Vokietijoje netoli Berlyno yra pastatytas kompleksas Groß Raden: panašų ketinama įrengti ant Šeimyniškėlių piliakalnio.

A. Baranausko ir A. Vienuolio-Žukausko memorialinio muziejaus direktorius Antanas Verbickas pinigų bokšto statybai ieškos Lietuvoje.

Vyksta projektavimo darbai

A. Baranausko ir A. Vienuolio-Žukausko memorialinio muziejaus direktorius Antanas Verbickas apie idėją ant Šeimyniškėlių piliakalnio statyti dar vieną medinį bokštą sakė: „Reikia judėti į priekį, nes jau keliolika metų praėjo nuo idėjos ant šio piliakalnio pastatyti medinę XIII a. pradžios pilį. Šiemet pradėsime idėją įgyvendinti. Tik šiemet pačių statybų dar nebus, vyks projektavimo, medienos paruošimo darbai“.

Sausio mėnesio rajono Tarybos posėdyje leista muziejui pirkti 0,066 ha žemės sklypą kolektyviniame sode greta Šeimyniškėlių piliakalnio. Šiame plote planuojama už 17- 18,8 tūsktančius eurų pastatyti dar vieną medinį apžvalgos bokštą.

2004 metais čia jau buvo pastatytas toks bokštas.

Pasak direktoriaus, pilis bus pastatyta ne ant paties piliakalnio, ne piliakalnio aikštelėje, bet papilio teritorijoje, kairėje pusėje, kur jau stovi vienas bokštas

Šiuo metu muziejus perka medieną bokšto statybai. “Medienos daug nereikės. Ne kažin kokie kiekiai tokiam bokštui reikalingi“, - sakė A. Verbickas.

Statys iš surinktų lėšų

Direktorius sakė, kad pačioms statyboms finansuoti muziejus jau yra pateikęs projektą, tikėdamas, kad pavyks gauti lėšų iš šalies kultūros fondų.

„Šis projketas - tai ekspozicinių erdvių plėtimas: tokias programas finansuoja kai kurie Lietuvos fondai. Bandysim lėšų gauti ir taip. Galų gale, tai nėra šimtatūkstantinės sumos. Šis antras bokštas rodytų, kad mes, Anykščių rajono savivaldybė, Anykščių turizmo plėtros „tvarkytojai“, neatsisakome idėjos stiprinti paslaugas prie Šeimyniškėlių“, - apie planus kalbėjo A. Verbickas.

Naujas bokštas bus analogiškas jau dabar esančiam. „Nebus išskirtinis, jie turi būti vienodi – tokie buvo suprojektuoti archeologams vadovaujant“, – teigė A. Verbickas.

Europos sąjunga atsisako finansuoti naujas pilis

Muziejaus direktorius apgailestauja, kad tokių statybų nefinansuoja Europos Sąjungos fondai: „Taip yra dėl to, kad tai – nauji dalykai, ES teikia pirmenybę jau esamų dvarų, bažnyčių rekonstrukcijoms. Dabar, bent pirmą etapą, mes darome iš sukauptų lėšų – pinigų, surinktų iš lankytojų, kadangi jau nuo 2004 metų piliakalnio teritorijoje vykdome įvairias programas. Litas prie lito, ir susikaupė nemaža suma (keliolika tūkstančių), už kurią galima atlikti projektavimo darbus, medienos įsigijimą“, – pasakojo A. Verbickas.

Paklaustas, ar ketinama atstatyti visą pilies kompleksą, muziejaus direktorius sakė, kad tai nėra realus dalykas: „Kai tapo aišku, kad Europos Sąjunga tokių statybų nefinansuos, tapo aišku ir tai, kad visos pilies statyboms įvykti nelemta. Tokio masto statybų savivaldybė finansuoti negali. Privatininkai taip pat tokių dalykų daryti nelinkę“.

Prie Anykščių bus kaip prie Berlyno

Pasak A. Verbicko, ant Šeimyniškėlių piliakalnio yra svarbu sukurti Papilio kompleksą – panašus yra Vokietijoje, netoli Berlyno, jis vadinasi Groß Raden.

„Vokiečiai ten paliko istorinį piliakalnį eksponavimui, o greta, kelių šimtų metrų atstumu, pastatė namelių, tvorelių... Mes, lyg sekdami tuo Vokietijos pavyzdžiu, darysime panašų kompleksą“, – apie Vokietijos pilį, kurios idėja jį įkvėpė statyboms, pasakojo A. Verbickas.

Bokštas supažindins su istorija

A.Verbicko nuomone, pats bokštas nėra pats svarbiausias Šeimyniškėlių piliakalnio akcentas.

Šalia piliakalnio 2004 m. įrengtas vienas apžvalgos bokštas. Po poros metų turėtų išdygti dar vienas toks pats.

„Bokštas yra tik bokštas, bet svarbiausia yra šalia jo esanti teritorija, kur viskas tampa istorinių įvykių, XIII-XIV amžiaus atkūrimo vietomis. Naujame bokšte bus ir eksponavimo erdvių, bus vietos daugiau praktiniams, edukaciniams užsiėmimams. Mums labai svarbu, kad bokštas bus prie pat piliakalnio, aikštelėje. Jau esantis bokštas yra daugiau „sustabdantis“ lankytojus, o kitas bus galintis pristatyti pačią piliakalnio struktūrą. Baigėsi archeologiniai kasinėjimai, yra visokių radinių, kuriuos bus galima eksponuoti, supažindinti lankytojus su tais – istoriniais – laikais“, - “Anykštai” pasakojo A. Verbickas.

Per metus piliakalnį aplanko 5 tūkstančiai turistų

A. Verbicko teigimu, Šeimyniškėlių medinio bokšto lankytojų praeitais metais buvo per 5000: „Kaip į tokius objektus, manau, skaičius neblogas. Patį piliakalnį aplanko žymiai daugiau žmonių, todėl mums ir yra problema, kad esantis bokštas nėra pastatytas patogiu atstumu. Kai bus naujas bokštas, mes sujungsime juos gynybine tvora; tai taptų kaip kompleksas“.

Šiuo metu jau esančiame bokšte galima apžiūrėti archeologinius radinius, ginklus, buvusios pilies maketą. Taip pat vykdoma ir edukacinė veikla, ant piliakalnio švenčiamos Joninės.

Šeimyniškėliai - vienintelis ištyrinėtas piliakalnis šalyje

Tyrimų duomenimis, piliakalnis buvo įrengtas 1232 m. ir ant jo stovėjo didžiausia pilis Rytų Lietuvoje. Piliakalnis yra siejamas su vienintele žinoma karaliaus Mindaugo pilimi Voruta. Šiuo metu Šeimyniškėlis yra vienintelis visiškai ištirtas piliakalnis Lietuvoje ir vienas labiausiai tyrinėtų visame Rytų Pabaltijyje.

DĖMESIO DĖMESIO!!!
MERĄ IŠRINKIME PIRMAME RATE!

Mieli Anykščių krašto žmonės, artėja kovo 1-oji, kai kiekvienas turėsime apsispręsti tiek tiesioginiuose mero rinkimuose, tiek savivaldybės tarybos rinkimuose. Yra dvi galimybės. Balsuoti už neatsakingus pažadus ir smulkias dovanėles bei sumaištį po to. Arba balsuoti už nuveiktus darbus, tų darbų tęstinumą, naujas iniciatyvas, vadovaujant savivaldybės merui **Sigučiui Obelevičiui**, kuris neseniai “Lietuvos ryto” portalo (kuriame balsavo 300 000 žmonių) bei ekspertų organizuotuose geriausio šalies mero rinkimuose užėmė 4-5 vietą, kuris Aplinkos Ministerijos buvo pripažintas geriausiu meru – renovatoriumi, kuris apdovanotas Valdo Adamkaus premija, išrinktas kurortų asociacijos viceprezidentu, eina regionų plėtros komisijos pirmininko pareigas, išrinktas kaimo plėtros 2014-2020 metų programos įgyvendinimo stebėsenos komiteto nariu ir t.t. Per pastaruosius keletą metų Anykščių kraštas padarė milžinišką šuolį į priekį: gauta apie 250 milijonų litų paramos, pastatyta nauja biblioteka, nutiesta daugybė gatvių ir šaligatvių, renovuotos ar renovuojamos praktiškai visos mokyklos, sparčiai renovuojami daugiabučiai, statomas biokuro katilas, kuris dar labiau atpigins šilumą, pajudėjo privačios investicijos, vien tik per 2014 metus SPA “Vilnius”, karklų labirintuose, “Gradiali”, p. Juškų šiltnamiuose buvo sukurta apie 150 naujų darbo vietų. Anykščiai kartu su Birštonu įvardijami kaip sparčiausią pažangą darančios savivaldybės. Pripažinimas ir sėkmė ateina ne iš karto, tam reikalingas kantrus, sistemingas darbas, patirtis, reikalinga komanda, nes pagal vietos savivaldos įstatymą mero įgaliojimai nėra labai dideli. **Kviečiame nesiblaškyti, pirmajame ture išrinkti merą Sigutį Obelevičių, kartu balsuoti už mero komandą, TS-LKD sąrašą Nr.3, kuriame daug perspektyvaus jaunimo bei patyrusių politikų, savo srities ekspertų.**

TS-LKD rinkimų štabas

Politinė reklama bus apmokėta iš TS-LKD rinkimų sąskaitos. Užsak. Nr. 241

Donatas Krikštaponis iš politikos nesitrauks

Anykščių rajono vicemeras, ilgametis vietos socialdemokratų lyderis Donatas Krikštaponis – ramus ir išlaikytas žmogus. Ir jo charakteris, ir išvaizda, ir laikysena aplinkiniams suteikia ramybės – D.Krikštaponis yra savotiškas ir rajoną valdančiosios koalicijos, ir pačios socialdemokratų partijos stabilumo garantas. Nesiblaškantis, nesimėtantis, neisterikuojantis... Kažkuo net Prezidentą Algirdą Brazauską primenantis...

D.Krikštaponis 1978-1992 m. dirbo M.Melnikaitės kolūkio pirmininku. Į šias pareigas jis buvo paskirtas vos 28-erių. Po kolūkių griūties D.Krikštaponis užsiėmė nuosavu verslu. 2001-2002 m. ir nuo 2007 m. jis – Anykščių rajono vicemeras.

Pirmą kartą surengtuose tiesioginiuose merų rinkimuose D.Krikštaponis nedalyvauja, tačiau jis yra socialdemokratų partijos kandidatų į Anykščių rajono Tarybą sąraše, taigi iš aktyvios politikos trauktis nesiruošia. Pateikiame skaitytojams pokalbį su vienu iš Anykščių politikos lyderių.

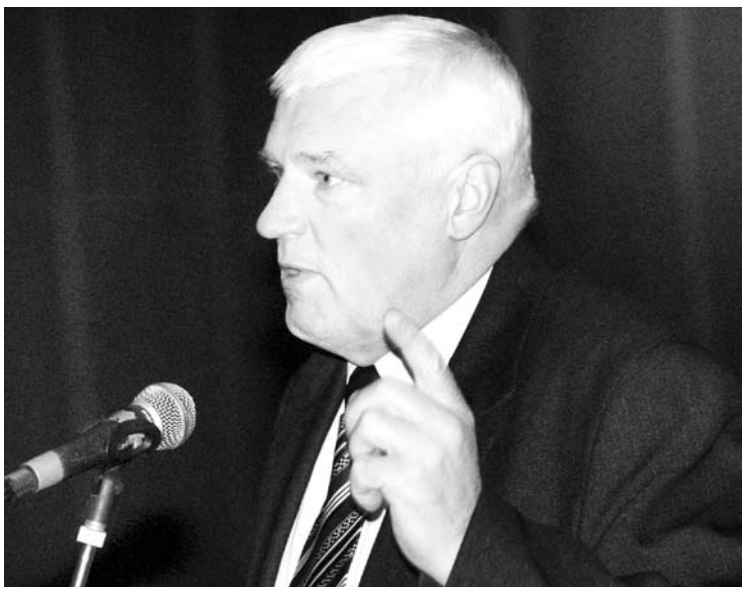

-Nekandidatuojate į merus. Kokioje pozicijoje save įsivaizduojate po rinkimų?

-Į merus kandidatuoja septyni vyrai. Beveik tiek pat pranešė, kad norėtų būti administracijos direktoriais. Bet niekas nėra pasakęs, kad pageidauja užimti vicemero postą. Jei jau niekas nenori būti vicemeru – teks man aukotis (juokiasi).

-Na, o jei rimtai, kodėl ne Jūs nuo socialdemokratų kandidatuojate į merus, o Dainius Žiogelis?

-Ir mano asmeninis principas, ir partijos pozicija – jaunų kadrų auginimas. Turi vykti natūrali rotacija ir jaunesni keisti vyresnius. D.Žiogelis – jaunas, tačiau turintis ir administracinės, ir vadybinės patirties. Jis yra dirbęs Kurklių seniūno pavaduotoju, daug metų vadovauja Valstybinei Anykščių maisto ir veterinarijos tarnybai. Dainius yra kaimo žmogus, puikiai žinantis paprastų žmonių rūpesčius ir problemas. Mūsų rotaciją paskatino ir tiesioginiai mero rinkimai. Jeigu nebūtų buvusi pakeista rinkimų sistema, mūsų partijos sėkmės atveju, gal ir būčiau pretendavęs į merus, o dabar neinu, nes nenoriu jaustis nepatogiai. Nebesu jaunas. O jei viduryje kadencijos susirgsiu? Tada naujus visuotinius rinkimus rengsime?

-Kokia bus naujoji valdančioji koalicija? Ką kviesitės į partnerius?

-Nesidalinkim nenušauto briedžio... Matysime, kas su mumis norės dirbti, o tada rinksimės, su kuo iš norinčių geriausia dirbti mums. Tikiu, kad D.Žiogelis pateks į antrą ratą, o derybos dėl naujos koalicijos, matyt, vyks jau po pirmo rato.

-LSDP - viena didžiausių ir galingiausių Anykščiuose veikiančių partijų. Kiek dabar turite narių?

-Beveik 200. Dar bent 10 asmenų yra užpildę prašymus priimti į partiją. Po rinkimų priimsim. Kandidatų į rajono Tarybą sąrašą sudarėme maksimalaus ilgio, iš 50-ies asmenų. Tiek, kiek galima pagal įstatymus. Atrinkome pačius aktyviausius partijos narius, pasikvietėme partijos programai pritariančius rėmėjus. Tarp kandidatų – įvairių sričių, sakyčiau – visų įmanomų sričių specialistai. Yra ir savivaldybininkų, ir ūkininkų, ir verslininkų, ir sporto bei kultūros specialistų.

-Regis, kandidatų sąrašo rikiuotę sudėliojo visuotinis partijos skyriaus susirinkimas?

-Taip, vyko reitingavimas. Tik kandidato į merus D.Žiogelio nereitingavome. Jis buvo įrašytas pirmuoju, o visi kiti į sąrašą buvo surikiuoti pagal reitingo balsus. Partijos kandidatais į merus buvo pasiūlyti trys asmenys. Džiaugiuosi, kad partija palaikė mano iškeltą D.Žiogelio kandidatūrą. Aš taip pat buvau pasiūlytas į kandidatus, bet dėl anksčiau minėtų priežasčių savo kandidatūrą atsiėmiau.

-Beje, apie Jūsų sąrašą kalbama, kad biudžetininkai į kandidatų sąrašą varu suvaryti.

-Na, baikit... Kas nenorės, tas sugalvos priežastis, kodėl nekandidatuoja. Kita vertus, kam mums patiems būtų reikalingi per prievartą atvaryti žmonės. Jei prieš žmogų naudosi terorą, tai vargu, ar jis tau bus ištikimas.

-Jūs dirbdamas vicemeru kuravote ūkį, nelabai populiarias ir matomas sritis. Dabar kiti kandidatai „mažina“ šiukšlių kainas, „tvarko“ šilumos ūkį. Kodėl gi Jūs šiukšlių surinkimo kainos nesumažinot?

-Man kartais net gėda klausyti oponentų. Sumažins šiukšlių mokestį litu, ach, kaip tada visi pradės gerai gyventi. Žinot, kartais virpa rankos... Matau, kaip gyvena žmonės, matau, kaip močiutės žabus renka. Pensijos, algos, darbo vietos yra svarbiausia, o ne kažkokios „kapeikinės“ problemos. Biokuro katilas Anykščiuose statomas, šiluma daugiabučių gyventojams atpigs. Bet, va bėda, kad neturiu ką pažadėti tai žabus renkančiai močiutei... Ir po 11 eurocentų už pieno litrą gaunantiems ūkininkams neturiu ką pasakyti... Bet, bijau, kad ir mums oponuojantys rėksniai ne daug ką apie tai pasakys.

-Pakankamai dažnai ironizuojama, kad Jūs buvęs kolūkio pirmininkas. Neva „kiekvienas“ durnius juo būti galėjo...

-O ką aš galiu atsakyti? Kad aš ne durnius, ar kad „ne kiekvienas“. Į kadrus tarybiniais metais nebuvo žiūrima pro pirštus, buvo sudaromi specialistų rezerviniai sąrašai, o į vadovus stengdavosi skirti geriausius. Į atsiliekantį M.Melninkaitės kolūkį buvau „įmestas“ dar visai jaunas. Per mano darbo metus patys pasistatėme naują kontorą, kultūros namus, parduotuvę, valgyklą, pirtį su baseinu. Pirmaujantiems kolūkiams tokius pastatus statė rajono statybinės organizacijos, o mes – patys... Vadovavimas kolūkiui buvo unikali patirtis – vyresnieji prisimena, jog reikėjo rūpintis viskuo, pradedant ūkio rezultatais ir baigiant sportu bei kultūra.

-Vis tebegyvenate Mačionyse. Kalbama, kad už tai, kad Jūs mačioniškis, šiame kaime ir gatvės, ir šaligatviai geresni.

-Galiu drąsiai prisipažinti, kad mano nuopelnas, jog Mačionyse atsirado asfaltuotos gatvės ir šaligatviai, tik jie sukloti ne vicemero D.Krikštaponio, o kolūkio pirmininko D.Krikštaponio iniciatyva.

-Dvi kadencijas dirbote koalicijoje su konservatoriais. Tokia keistoka kairiųjų ir dešiniųjų koalicija...

-Gal ir keistoka. Bet tokia koalicija turi privalumų. Šalies valdžioje būna arba socdemai, arba konservatoriai. Kai socdemai valdo – į ministerijas važiuoju aš, o kai konservatoriai – meras.

(Nukelta į 14 p.)

Politinė reklama bus apmokėta iš Socialdemokratų rinkimų sąskaitos. Užs. nr. 243

Donatas Krikštaponis iš politikos nesitrauks

(Atkelta iš 13 p.)

Žodžiu, mūsų koalicija yra pasmerkta šalies valdžioje turėti savų žmonių (juokiasi). Tarp kitko, nesu sulaukęs priekaištų iš mūsų partijos vadovybės, kad esame koalicijoje su konservatoriais.

-Turite nuosavą, sėkmingą verslą. Valdiškas darbas Jums juk nėra būdas pragyventi. Kuriem galam kvaršinate savo galvą spręsdamas visokias ūkines rajono problemas? Geriau ramiai meškeriotumėt Rubikių ežere.

-Mano įmonėje dirbo ir 20 žmonių. Dabar 7-8. Su verslu puikiai susitvarko žmona. Man ten nereikia kištis. Politikoje likau todėl, kad manau, jog dar esu naudingas, o ir pačiam įdomu, smagu dalyvauti geruose procesuose. Malonu prisiimti bent dalį nuopelnų už tai, kas Anykščiuose padaryta, už tai, kad miestas gražėja. Turiu savo partijos žmonių palaikymą, o tai taip pat yra stimulas kol kas nesitraukti. Kita vertus į savo verslą grįžti visada spėsiu.

Ir dar... Džiaugiuosi darbu su dabartiniais partneriais. Ypač dėkui administracijos direktoriaus pavaduotojui Valentinui Patumsiui, gal todėl, kad abu mes tik pavaduotojai, regis, vienas kitą gerai supratome...

Politinė reklama bus apmokėta iš Socialdemokratų rinkimų sąskaitos. Užs. nr. 243

įvairus

Išsinuomoju ž. ū. p. žemę Anykščių raj. Moku avansu nuo 70 Eur už 1 ha.
Tel. (8-612) 47316.

Buitinės technikos remontas

Nebrangiai taiso skalbimo mašinas, šaldytuvus, šaldiklius. Garantija iki 2 metų, pensininkams - nuolaidos. Vyksta į rajonus.
Tel. (8-644) 45610.

Paslaugos

Gamina paminklus, lieja pamatus, iškala raides.
Tel. (8-648) 81663.

Tvenkinių kasimas, kelių formavimas, žemės lyginimo darbai.
Tel. (8-647) 48473.

Kasimo darbai mini ekskavatoriumi: vandentiekis, kanalizacija, drenažas, pamatai. Kanalizacijos valymo įrenginiai. Galima išsimokėtinai.
Tel. (8-657) 66116.

Išvalome krūmus ir kitą menkavertę medieną nuo žemės ūkio paskirties žemės.
Tel. (8-656) 77315.

Keičiu automobilių stiklus, atlieku smėliavimo, gruntavimo darbus. Atvykstu į vietą.
Tel. (8-655) 55726.

Vandens gręžiniai, geoterminis šildymas. Darbai nuo A iki Z visoje Lietuvoje ištisus metus. Garantija, aptarnavimas.
www.Melkerlita.lt,
Linas (8-616) 08020,
Rolandas (8-686) 83265.

Kaminų dėklai (0,8 mm skarda): gamyba, montavimas. Pristatomi, apšiltinti kaminai. Kaminų valymas. Garantija.
Tel.: (8-694) 01529,
(8-681) 13262.

Įdėklai - gamina, montuoja. Pristatomi, apšiltinti kaminai. Kaminų valymas. Naudoja 0,5 mm, 0,8 mm skardą.
Tomas, tel. (8-617) 62969.

Pjauna, skaldo malkas. Mūrija įvairias krosnis ir židinius. Valo kaminus.
Tel. (8-676) 01382.

Pjauna ir skaldo malkas. Dirba su įranga. Darbus atlieka per dieną.
Tel. (8-648) 84696.

Griauna pastatus, sumala statybines atliekas, akmenis. Parduoda skaldą.
Tel. (8-682) 92949.

Statybų darbai

Statybų ir remonto darbai: stogai, apdaila ir t.t.
Tel. (8-652) 77157.

Greitai, nebrangiai, kokybiškai dengia, remontuoja stogus. Stato karkasinius pastatus. Lietaus sistemos, skardinimo darbai.
Tel. (8-647) 58036.

Baldų gamyba, remontas

Pigiai gamina spintas stumdomomis durimis, virtuvės, miegamojo, kitus baldus pagal individualius užsakymus.
Tel. (8-676) 80295.

Remontuojame minkštus baldus, pagal užsakymus gaminame čiužinius iš paprastų ir nepriklausomų Pocket spyruoklių, naudojame tik lietuviškus gobelenus, pasiimame ir parvežame.
Tel. (8-610) 10341, www.atnaujinkbaldus.lt

Nestandartinių baldų gamyba: virtuvės, miegamojo, vaikų, prieškambario baldai, slankiojamos sistemos.
Tel. (8-616) 36372.

Baldų gamyba. Virtuvės, spintos slankiojančiomis durimis, prieškambario, miegamojo ir kt.
Tel. (8-601) 70304.

UAB „Anykštos redakcija“ gali paruošti ir atspausdinti

❍A3 ir A4 dydžio plakatus,

Žemių kasimo, lyginimo, vežimo darbai. Tvenkinių kasimas, valymas. Kelių tiesimas.
Tel.: (8-687) 38715, (8-682) 22850
el. p. wapsa@zebra.lt, www.wapsa.lt

Kalnų slidinėjimo sporto klubas “Kalitos kalnas” kviečia į kalnų slidinėjimo būrelį ant Kalitos kalno.

kalitos kalnas

Reikiamu inventoriumi planuojame aprūpinti. Pirmasis susitikimas 2015-02-22d. 13val. ant Kalitos kalno naujai įrengtoje patalpoje (žemiau vasaros rogučių trasos, įėjimas nuo automobilių stovėjimo aikštelės).

Laukiame atvykstančių!

Telefonas pasiteiravimui 8 611 39181, Jolita, klubo atstovė.
El.paštas:kalitoskalnas@gmail.com

Parduodame ir montuojame nugeležinimo, minkštinimo ir visų kitų tipų
VANDENS FILTRUS.
Vandens tyrimas nemokamas.
Tel. (8-684) 13276.

ŠILTINAME
sienas, stogus ir grindis, užpildydami oro tarpus ekovata ir termoputa.
Tel.: 8 698 47 767, 8 682 37 022

ORGANIZMO IŠTYRIMAS KVANTINIO MAGNETINIO REZONANSO PRINCIPU

Jo metu matomi visi organai (širdis, smegenys, skydliaukė, plaučiai, virškinimo sistema, inkstai, kaulai ir jų tankis, imuninė sistema ir kt.).

Tyrimas bus atliekamas vasario 27 d. Anykščiuose (viešbutis “Puntukas”, A. Baranausko a.15).

Informacija ir išankstinė registracija tel.: 8 656 45277, 8 686 32344

Nekilnojamojo turto ekspertas:

Perka, tarpininkauja, parduoda: gyvenamuosius namus, sodybas, sodybvietes, žemės ir miško sklypus ant ežerų, upių krantų, miškuose, pamiškėse, vaizdingose kalvotose vietovėse, vienkiemiuose, kaimuose, gyvenvietėse, priemiesčiuose, miestuose.
Konsultuoja: pirkimo, pardavimo, keitimo klausimais. Sprendžia teisines situacijas, įsiskolinimo klausimus. Atvyksta į vietą.

Patikėk savo rūpesčius ilgalaikės patirties sprendimams.

Alvydas Boguševičius
Tel. 8 698 51 269

Gerbiami anykštėnai,

Kviečiame Jus į susitikimą su Darbo partijos komanda ir vadovais, Tarp jų – ŽŪM ministrė **Virginija Baltraitienė** ir Socialinių reikalų ir darbo ministrė **Algimanta Pabedinskienė**.
Jums bus pristatytas DP kandidatas į merus ir kandidatai į savivaldybės tarybos narius,aptartos jų veiklos gairės,rinkimų programa.
Susitikimas su visuomene vyks **š.m.vasario 24 d. 17. 00 val. Anykščių kultūros centre.**

Lauksime Jūsų!
Darbo partijos Anykščių skyrius.

Politinė reklama.Bus apmokėta iš Darbo partijos Anykščių rajono rinkimų apygardoje Nr.4 kandidatų sąrašo politinės kampanijos sąskaitos. Užs. Nr. 240

parduoda

Nekilnojamasis turtas

Leliūnų k., Debeikių sen. mišką su žeme ir 9 ha Ž. Ū. paskirties žemę.
Tel. (8-614) 44910.

Dviejų kambarių butą Kavarske (visi patogumai, yra rūsys, sandėliukas).
Tel. (8-683) 51799.

Garažą.
Tel. (8-672) 43413.

Žemės ūkio technika

Traktorių T-30 su padargais ir savivartę priekabą. 3800 Eur.
Tel. (8-622) 10503.

MTZ-82UK (parvežtas iš Vakarų, geros būklės, kaina 4 350 Eur/15 019,68 Lt). MTZ-82 dalimis.
Tel. (8-641) 57036.

Bulvių kasamas, rotacines šienapjoves, pukrštuvus, lėkščiuotuvus, plūgus, grūdų valomąsias, šnėkus ir kt.
Tel. (8-612) 57075.

Kuras

Kokybiškus beržo, uosio pjuvenų briketus ir granules. Pristato.
Tel. (8-698) 55663.

Baltarusiškus durpių briketus. Medžio pjuvenų briketus (beržiniai), anglį.
Tel.: (8-655) 48555, (8-45) 51-03-46.

Baltarusiškus durpių briketus 86,89 Eur, beržo pjuvenų briketus nuo 140 Eur, anglis nuo 159,29 Eur. Sveria. Atveža.
Tel. (8-683) 08828.

Malkas.
Tel. (8-619) 85338.

Malkas.
Tel. (8-633) 56477.

Malkas.
Tel. (8-684) 14841.

Malkas. Turi sausų skaldytų.
Tel. (8-688) 16462.

Parduoda malkas. Veža nuo 1 erdmetrio. Tvarko vėjovartas. Ieško malkų išsikirtimui. Išrašo sąskaitas.
Tel. (8-638) 87800.

Malkas, medienos atraižas pakais, supjautas, kaladukus. Atveža.
Tel. (8-622) 44850.

Malkas, turi skaldytų, sausų (kaina nuo 75 eurų už mašiną).
Tel. (8-670) 01470.

Uosines, beržines, juoalksnio malkas kaladėmis, skaldytas. Spygliučių atraižas.
Tel. (8-630) 57490.

Atraižas.
Tel. (8-621) 30354.

Kita

Amonio, kalcio amonio salietrą, kompleksines trąšas. Atveža.
Tel. (8-687) 11893.

Ūkininkas - lietuvišką mėsinių kiaulių skerdieną puselėmis 40-50 kg su subproduktais ar be jų. Kiaulės skerstos skerdykloje, atvėsinta, ištirta. Triušių skerdieną 1.5-2.5 kg. Atveža, išrašo sąskaitas.
Alma, tel. (8-686) 80994.

Ūkininkas - kiaulienos skerdieną puselėmis po 40-70 kg, ketvirčiais po 20-30 kg, subproduktus, kumpius, lašinius, mentę, faršą...
Tel. (8-607) 12690.

Malkas kaladėmis arba skaldytas, šieną rulonais, ekologiškai augintas bulves ir erieną.
Tel. (8-676) 96373.

Presuotą šieną. Vienos kitkos kaina tik vienas euras.
Tel. (8-614) 33442.

Veršelius (pieninių veislės, buliukai).
Tel. (8-605) 74047.

PIGIAUSI
langai, durys, garažo vartai!
J.Biliūno g. 28, Anykščiai
Tel.: 8-618-34024

VL. TAMOŠIŪNO paukščių ūkis nuolat **prekiauja 6 mėnesių pradedančiomis dėti kiaušinius vištaitėmis.**
Tel. (8-687) 78274.

VIŠTOS, VIŠTAITĖS! Vasario 22 d. (sekmadienį) prekiausime Kaišiadorių paukštyno vakcinuotomis 3-4-5-8 mėn. rudomis, raibomis, dėsliosiomis vištaitėmis ir gerai kiaušinius dedančiomis vištomis (kaina nuo 3,50 EUR), turėsime gaidžiukų, spec. lesalų, prekiausime kiaušiniais (tel. 8-608 69189): Svirnuose 7.00, Kavarske 7.10, Janušavoje 7.15, Dabužiuose 7.25, Kuniškiuose 7.35, Troškūnuose 7.55, Raguvėlėje 8.15, Svėdasuose 15.10, Čekonyse 15.30, Debeikiuose 15.40, Rubikiuose 15.50, Burbiškyje 16.00, Anykščiuose (ūk. turguje) 16.15, Kurkliuose 16.35, Staškūniškyje 16.45.

ŽIEMOS AKCIJA!
80 mm profilio LANGAI
už 70 mm profilio kainą
Durys, garažo vartai, roletai, žaliuzės, apsauginiai stogeliai, šiltnamiai.
*palankios sąlygos pirkti išsimokėtinai.
A.Baranausko a. 9, Anykščiai
kavinės “Erdvė“ rūsyje
Tel. 8 663 73007 www.estlita.lt

PARDUODAME STATYBINĘ MEDIENĄ, LENTAS, PJUVENAS, MALKAS. Galime atvežti.
Tel.: (8-696) 88713; (8-606) 91580

PARDUODA MALKAS
PALANKIOS KAINOS
Rąsteliais, atveža.
Tel. 8 650 80515

AKCIJA iki -50%
BALKONŲ STIKLINIMAS (tinka renovacijai)
PLASTIKINIAI LANGAI
GARAŽO VARTAI
Tel. (8-640) 44255

Pasiruošk ateinančiai žiemai jau dabar!
MALKOS
Uosio, ąžuolo, beržo, alksnio malkos kaladėmis ar skaldytos ir malkinė mediena rąsteliais po 3 m. 1 kub.m.- erdmetrio kaina su atvežimu **nuo 18 Eur** (62,15 Lt)
Tel. 8 656 56 139

TRAIDENIS
CE Sertifikatas, 15 metų garantija

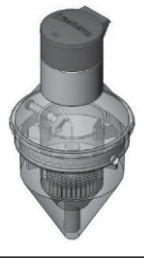

Biologinis nuotekų valymo įrenginys 4 asmenų šeimai - nuo 1043 EUR.

Tel. 8 686 78355

Ne taip jau paprasta, kai metai bėga...
Jaust, kad sustabdyti negali...
Daug trokšta, daug suprasta, širdim sudėta
Ir vis į priekį neša upė nerami.

Juliją ARLAUSKIENĘ 90-mečio proga sveikina

Kiaušagalio bendruomenė

perka

Brangiai – įvairius automobilius, mikroautobusus, priekabas. Gali būti be T.A., nevažiuojantys. Pasiima. Sutvarko dokumentus.
Tel. (8-631) 61411, (8-609) 47944.

UAB „Torvisida“ brangiai – juodojo, spalvotojo metalo laužą, akumuliatorius, seną buitinę techniką ir elektroninę įrangą. Klientui pageidaujant išsiveža.
Vairuotojų g. 7 B, Anykščiai, šeštadieniais dirba iki 13.00 val., tel.: (8-610) 41900, (8-699) 60871.

Nekilnojamasis turtas

Brangiai - įvairų mišką.
Tel. (8-651) 39039.

Nuolatos - miškus visoje Lietuvoje.
Tel. (8-641) 07661.

UAB „Miškų projektai“ brangiai - miškus bei įvairią medieną, žemes, pievas, sodybas.
Tel. (8-676) 41155.

Brangiai - miškus ir žemes žemdirbystei visoje Lietuvoje.
MB Forestena Tel. (8-647) 84811.

Brangiai - mišką visoje Lietuvoje. Atlieka medienos transportavimo darbus.
Tel. (8-650) 16017.

Miškininkystės įmonė brangiai įvairų mišką su žeme arba biržes išsikirsti.
Tel. (8-605) 27002.

Žemės ūkio paskirties žemę aplink Kurklių II km.
Tel. (8-650) 16017.

Skubiai - žemę arba mišką nuo 3 ha iki 50 ha. Atsiskaito iš karto.
Tel. (8-648) 20000.

Sodybą arba žemę prie ežero, upės ar miško, gali būti išlikę pamatai.
Žinantys siūlykite tel. (8-684) 44444.

Skubiai sodybą, namą, butą, žemės ūkio paskirties sklypą ar kitą nekilnojamą turtą. Atsiskaito grynais. Domina įvairūs variantai. Pasiūliusiems tarpininkams dosniai atsilygins.
Tel. (8-670) 37592.

Automobiliai

Važiuojančius ir nevažiuojančius automobilius, visureigius, mikroautobusus.Utilizuoja,atsiskaito.
Tel. (8-629) 10247.

Brangiai - automobilius, sunkvežimius, mikroautobusus. Gali būti daužti, nevažiuojantys. Pasiima, sutvarko dokumentus.
Tel.: (8-646) 17715, (8-601) 61510.

Lengvuosius ir krovininius automobilius, taip pat pilnos komplektacijos variklius. Atsiskaito iš karto. Pasiima patys. Išrašo utilizacijos pažymas.
Tel. (8-609) 35788.

Brangiai - automobilius įvairių modelių. Gali būti su T.A., važiuojančius, nevažiuojančius. Atvyksta, sutvarko dokumentus. Dirba be poilsio dienų.
Tel. (8-604) 45680.

Automobilių bei kitokios technikos supirkimas Lietuvoje. Utilizuoja, greitai pasiima, atsiskaito.
Tel. (8-628) 07656.

Kombainus, traktorius, autobusus, automobilius, įvairią techniką, metalo laužą, elektros variklius.
Tel. (8-633) 60143.

Gyvuliai

Bendra Lietuvos - Olandijos UAB „Bartynco“ - veršelius auginti. Moka priedus.
Tel. (8-614) 07502.

Be tarpininkų arklius, karves (1,05 Eur/kg), telyčias (1,30 Eur/kg), bulius (1,45 Eur/kg). Moka PVM.
Tel. (8-622) 09326.

UAB „BARTYNCO“ - įvairius veršelius. Sąžiningai sveria. Moka PVM. Greitai pasiima.
Tel.: (8-640) 17516,
(8-630) 92430.

Egidijus ir Sandra - įvairius veršelius. Sąžiningai sveria. Moka PVM. Greitai pasiima.
Tel.: (8-689) 15792,
(8-651) 58506.

Brangiai - galvijus: telyčias, karves, bulius. Sveria el. svarstyklėmis. Moka priedus. Patys išsiveža. Sutvarko dokumentus.
Tel. (8-680) 41510.

Agentas Algirdas – veršelius, karves, jaučius, prieauglį, avis. Moka 6, 21 proc. Atsiskaito iš karto, sveria elektroninėmis svarstyklėmis.
Tel.: (8-687) 21828,
(8-675) 95128.

UAB „AŽUOLIJA LT“
Jūsų patikimas partneris
PERKAME MIŠKUS
* miško savininkų konsultavimas
* miško vertės nustatymas
Tel. (8~650) 80515

BRANGIAI PERKAME MIŠKĄ
VISOJE LIETUVOJE
Tel. 8 614 11 114
el.paštas: info@eliteja.lt

UAB METALŲ RINKA
brangiau perka
JUODOJO, SPALVOTOJO METALO LAUŽĄ, AKUMULIATORIUS, ELEKTROS VARIKLIUS, starterius, generatorius.
Vilties g. 4 f, Anykščiai
Šeštadieniais dirbame iki pietų.
Tel.: (8-650) 45211, (8-650) 45210

UAB„TOLMETA“
Panevėžio aikštelė
Brangiai PERKA juodųjų ir spalvotųjų metalų laužą
Tiekimo g. 6, Panevėžys
Tel.: (8-620) 37050, (8-45) 460662

PERKAME TRAUMUOTUS ARKLIUS Ir GALVIJUS.
Dirbame visą parą.
Tel. 8 641 03389, 8 613 95120.

UAB „Vilesa“
PERKA GALVIJUS
KARVES, TELYČIAS, BULIUS. MĖSINIUS BRANGIAI. ATSISKAITO, IŠSIVEŽA, SVERIA.
Tel. (8-687) 93058, (8-616) 25401.

UAB „BOVARIS“
perka veršelius auginti:

belgų buliukus;
belgų telyčaites;
juodmargius buliukus;
šviežiapienes stambias karves.
Tel. (8-678) 00255.

BRANGIAI PERKAME MIŠKUS, ATSISKAITOME IŠ KARTO.
Tel.: (8-696) 88713

Stambi kompanija PERKA ŽEMĖS ŪKIO PASKIRTIES ŽEMES.
Tel. (8-644) 44444.

Brangiai stambi įmonė PERKA įvairaus brandumo MIŠKUS.
Tel. (8-633) 33333.

Įmonė brangiai - įvairaus įmitimo arklius.
Atsiskaito iš karto. Moka PVM.
Tel.: (8-5) 232-03-60,
(8-699) 92554, (8-685) 53045.

PERKA GALVIJUS
Bulius, telyčias nuo 300 kg,
karves.
Tel. (8-615) 37349.

J.Kazlausko įmonė
nuolat ir brangiai perka
VERŠELIUS nuo 2 iki 12 savaičių ir AVIS
Mokame 6% ir 21% PVM.
Tel.:**(8-650) 73427,**
(8-628) 42453, (8-699) 34217.

ŽŪKB „Krekenavos mėsa“
PERKA GALVIJUS
KARVES, TELYČIAS, BULIUS
PAGAL SKERDENAS ARBA GYVĄ SVORĮ
SVERIA, MOKA IŠ KARTO, PAIMA PATYS
Tel.: 8 610 21793

BRANGIAI PERKA VERŠELIUS AUGINTI

iki 2 mėn., iki 100 kg
Ypač brangiai - belgų mėlynuosius.
► Mokame 6-21% PVM
► Sveriame elektroninėmis svarstyklėmis
Tel. : (8-659) 95647, (8-604) 44438

Perku pienines veršingas telyčias.
Tel. (8-655) 44667.

UMUTENOS MĖSA
BRANGIAI PERKA GALVIJUS
Bulius, telyčias, karves pagal skerdeną arba gyvą svorį.
Perveža gyvulius
Moka iš karto!
Skambinkite telefonu:
8 620 33544

PERKA KARVES, JAUČIUS, TELYČIAS
Moka PVM. Sveria. Atsiskaito vietoje
Tel. (8-699) 90758, (8-656) 30208

PERKA BRANGIAI VERŠELIUS auginti (iki 100 kg, iki 2 mėn.)

Ypač brangiai - belgų mėlynuosius.
Moka 6-21 % PVM.
Tel.: 8 681 81998, 8 634 25055

Lietuvos - Izraelio įmonė
BRANGIAI PERKA
veršelius auginimui
nuo 50 iki 100 kg. Mokame 6-21%.
Sveriame **el.svarstyklėmis.**
Tel. 8-633 66417, 8-611 66633

agaras
PERKA KARVES, BULIUS, TELYČIAS
pagal skerdeną ir gyvą svorį (brangiai mėsinius)
ATSISKAITO IŠ KARTO
Tel.: 59023, (8-682) 30993
NEMOKAMAS tel. (8-800) 08801

Viena moderniausių ir didžiausių mėsos perdirbimo gamyklų Lietuvoje.
AGROVET
MĖSA IR MĖSOS GAMINIAI
"Pajūrio mėsinė" superka galvijų prieauglį, karves ir veršelius.

• Gyvulius paimame iš kiemo;
• Superkame pagal skerdenų klasifikaciją arba gyvąjį svorį;
• Atsiskaitome grynais arba pavedimu.
Tel.: 8-650-20604;8-656-93101. 8-687-56381

Tariame nuoširdžius padėkos žodžius giminėms, kaimynams, draugams, Mačionių bendruomenei ir visiems, kurie padėjo palydėti į paskutinę kelionę mylimą mamą Genovaitę LEŠČIENĘ

Vaikai

siūlo darbą

Medienos gaminių įmonė UAB „BALTOM“, N.Elmininkų km. siūlo darbą staliams staklininkams. Profesijos apmokome darbo vietoje.
Tel. (8-687) 47372.

Reikalingas darbuotojas dirbti pas ūkininką Anykščių sen. Alga nuo 400 Eur iki 700 Eur.
Tel. (8-612) 47316.

UAB “Ukmerges melioracija” reikalingi daugiakaušio ekskavatoriaus mašinistai, vienkaušio ekskavatoriaus mašinistai, vamzdžių klojėjai.
Tel. (8-698) 41397.

Reikalingi žmonės galintys su savo technika nupjauti meldus Anykščių r. prie Nevėžos ež., taip pat pagalbiniai galintys juos sugrėbti į krūvas.
Tel. (8-612) 94492.

UAB “CESTA” firminėje mėsos gaminių parduotuvėje
Vilniaus g. 1, Anykščiuose
reikalinga pardavėja-kasininkė.
Pageidautina, turinti darbo patirties prekybos srityje.
Darbas slenkančiu grafiku.
Kreiptis tel. (8-611) 22573.

Skelbimus į laikraštį „Anykšta“, žurnalą „Aukštaitiškas formatas“, portalą anyksta.lt galite užsisakyti

elektroniniu paštu
anyksta@anyksta.lt
arba
reklama@anyksta.lt

Telefonai pasiteirauti:
(8-381) 5-94-58 arba
(8-381) 5-80-24

Vilniaus g. 29, 29145 Anykščiai.
Steigėjas ir leidėjas –
UAB „Anykštos redakcija“.
Interneto svetainė: ***http://www.anyksta.lt***
El. paštas: ***anyksta@anyksta.lt.***
ISSN 1392-6233. Steigimo liudijimas Nr. 046.

Vyriausioji redaktorė – Gražina Šmigelskienė, tel/faks. 5-94-74, mob. (8-687) 25892.
„Anykštos“ redaktorius – Jonas Junevičius, mob. (8-686) 33036.
Projektų vadovas - Rytis Kulbokas, tel. 5-94-74, mob.(8-679) 14241;
Žurnalistai: Sigita Pivorienė tel. 5-82-46, mob. (8-623) 71239;
Vidmantas Šmigelskas tel. 5-82-46, mob. (8-618) 25835;
Linas Bitvinskas tel. 5-94-58, mob. (8-675) 47714;
Kalbos redaktorė Daiva Goštautaitė, tel. 5-82-46, mob. (8-679) 14209.
Maketuotojas Justas Navašinskas tel. 5-82-46.
Buhalterija (prenumerata)– tel. 5-94-58, (8-605) 96555.
Reklamos skyrius – tel/faks. 5-94-58.
Redakcija dirba: 8.00 – 17.00, pietų pertrauka 12.00 - 13.00
penktadieniais 8.00 - 16.00,
spaudą šeštadieniais atsiimti nuo 8.30 iki 12 val..
Spausdino UAB „Lietuvos ryto“ spaustuvė.
Kaina 1,00 EUR/ 3,45 Lt .
Tiražas deklaruojamas Lietuvos Respublikos kultūros ministerijoje tinklapyje
Tiražas 4200 Užs. Nr. 159
Redakcija rankraščių negrąžina. Perspausdinti publikacijas arba jų dalį galima tik gavus raštišką redakcijos sutikimą. Redakcija už reklamos turinį neatsako.

„Anykšta“ išeina antradieniais, šeštadieniais.

Vyr. redaktorė

šiandien

Eleonora, Kęstutis, Žemyna, Feliksas.

vasario 22 d.

Darvydas, Gintautė, Elvinas, Margarita.

vasario 23 d.

Gantautas, Butvilė, Severinas, Romana, Roma.

mėnulis

vasario 21-23 d. jaunatis.

anekdotas

- Kodėl pas tave visuose kambariuose vakar degė šviesa? Gal žmona jau grįžo?
- Ne, bet grįžta rytoj. Specialiai deginu šviesą, kad elektros skaitiklis manęs neišduotų.

www.anyksta.lt

Kokios Jūsų mėnesio pajamos?
Viso balsų: 156

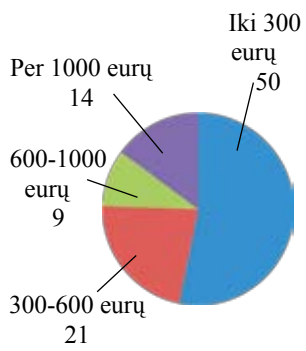

oras

Tūkstančiai žvelgia į Anykščius iš viršaus

(Atkelta iš 1 p.)

vox populi - vox dei

Anykščių sakralinio meno centro duomenimis, Anykščių šv. Mato bažnyčios bokšte pernai apsilankė 19 931 lankytojas; užpernai -14 135, o 2012 metais, kai bokštas tapo prieinamas žmonėms, per pusmetį į jį lipo 8 000 anykštėnų ir turistų.

Ar pasiteisino beveik pusės milijono litų investicija į šią turizmui skatinti skirtą programą? Ar vertėjo stengtis bažnyčios bokštą padaryti prieinamą kiekvienam norinčiam?

Sena suspindėjo šalia naujo

Daiva GASIŪNIENĖ, Anykščių rajono vyriausioji architektė:

„Įrenginėjant apžvalgos aikštelę buvo išsaugoti dveji senieji bažnyčios laiptai (vieni - vedantys prie vargonų, kiti – palei bokšto sieną palikti senųjų laiptų fragmentai). Manau, kad toks sprendimas buvo labai geras. Mūsų tikslas buvo ne tik įrengti apžvalgos aikštelę, bet dar kartą paskatinti domėtis mūsų bažnyčios architektūros istorija, atrasti iš pirmo žvilgsnio visai nematomas senąsias architektūros, interjero detales, kurios visiškai kitaip suspindėjo greta naujos architektūros ir dizaino sprendinių. Tarpinėse aikštelėse atsirado galimybė eksponuoti bažnytinio meno vertybes, senąsias Anykščių panoramines fotografijas, tuo pačiu palyginti XX a. I. p. fotografijose užfiksuotą miesto vaizdą ir šiandienos miesto panoramą.“

Žmonės pageidauja lifto

Tomas TUSKENIS, Anykščių menų centro direktorius:

„Mūsų centro darbuotojai organizuoja ekskursijas į bokštą. Nors toks objektas Lietuvoje ne pirmas, bet lankytojai savo gausa rodo, jog jiems tai yra itin įdomu. Pakeliui link aikštelės yra viena tarpinė stotelė, kurioje yra stendai su aprašyta bažnyčios istorija ir, nors lankytojai būna jau pavargę nuo lipimo, tačiau visada įdėmiai klausosi pasakojimų. Apžvalgos aikštelėje išdėstytuose informaciniuose stenduose susisteminti Anykštijos kultūros objektai, pateikti ir sugretinti su išnykusiais istoriniais bei naujais kultūros objektais ir matomu vaizdu pro langus. Tai kultūros paveldas bei gamta: seniausias pastatas mieste - Okuličiūtės dvarelis - 1863 m. sukilimo štabas, senoji mokykla, Anykščių dvarvietė, memorialiniai rašytojų muziejai, paminklai J.Biliūnui, A.Baranauskui ir A.Vienuoliui, Siauruko muziejus ir geležinkelio tiltas, Koplyčia, B.Karazijos vyno gamyklos statiniai, Anykščių šilelis, upė Šventoji, legendomis apipinta Voruta... Lankytojai dažnai pasigenda lifto. Tikimės, kad artimiausioje ateityje jis bus įrengtas.“

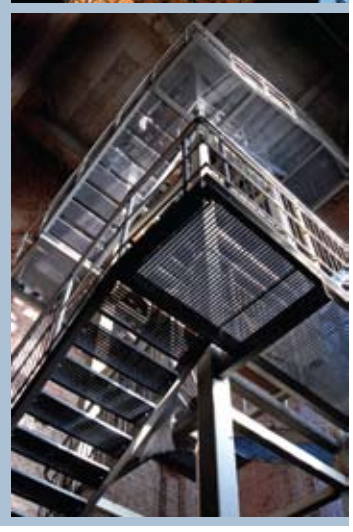

■ 2010 m. birželio 30 d. Anykščių rajono savivaldybės administracijos projektui „Apžvalgos aikštelės įrengimas Anykščių Šv. Mato bažnyčios bokšte“ buvo skirtas 436 361, 00 Lt pagal Lietuvos 2007-2013 metų Europos Sąjungos struktūrinės paramos panaudojimo strategiją ir Sanglaudos skatinimo veiksmų programos priemonę „Viešosios turizmo infrastruktūros ir paslaugų plėtra regionuose“.

■ Bendra projekto vertė – 513 367,00 Lt. Anykščių rajono savivaldybės dalis – 77 006, 00 Lt.

■ Projekto trukmė: pradžia 2010 06 mėn. – pabaiga 2012 06 mėn.

■ Šv. Mato bažnyčios dešiniajame bokšte 31,5 m. aukštyje (nuo grindų), erdvėje su aukštomis langų vertikalėmis įrengta 33,5 kv.m. panoraminė apžvalgos aikštelė ir dvi tarpinės aikštelės.

■ Investicinio projekto tikslas buvo sutvarkyti ir pritaikyti lankymui bažnyčios bokštą, kuris leidžia plėtoti viešąją pažintinio turizmo infrastruktūrą, skatina atvykstantį ir vietos turizmą, tam tinkamai naudojant kultūros paveldą .

Miestą iš viršaus matė visais metų laikais

Vytautas GRUZINSKAS, verslininkas anykštėnas;

„Net nežinau, kiek kartų žiūrėjau į Anykščius iš bažnyčios bokšto. Miestą iš viršaus mačiau įvairiais metų laikais. Kai tik atvažiuoja kokių svečių, aš juos vedu pažiūrėti į Anykščius iš 30 metrų aukščio. Bokšte lankiausi ir su giminaičiais, ir su draugais, ir su verslo partneriais. Visi žavisi galimybe pamatyti miestą ir jo apylinkes iš viršaus.“

+++

+ Apžvalgos aikštelė tapo nauju, turistų lankomu Anykščių kultūrinio turizmo objektu.

+ Projektas didina apsilankančių rajone turistų skaičių, sudaro sąlygas turizmo plėtrai ištisus metus.

+ Apžvalgos aikštelėje įrengta ekspozicija supažindina su bažnyčios ir krašto istorija.

Kuriame Lietuvos ateitį
Europos socialinis fondas
Europos regioninės plėtros fondas
Sanglaudos fondas

Anykštėnės Amiliutės nutikimai

Amiliutės rinkimai pagal Antaną Baranauską

Piešė Rūta MARTORANA
Eiliavo Linas BITVINSKAS

Rinkimuosna, būdavo, eini
Tai net dūšiai gera,
Vat taip linksmina dūšią
Užu širdies stveria.

Proklamacijų torielkos
Po stalą išklotos
Čia stebėtojos pūpso
Kaip pievos kemsotos

Kur tik žiūri
Raudona, šviesu, tyra
Kandidatai geri
Pažadais nosį trina.

Kad ne kartą apsalus
Aš šičia dūmojau
Ar kabinoj aš sėdžiu
Ar lauke, ar rojuj...